EL DIARIO PALENTINO

N.º REFUNDIDO 5.985

Fundado en 1882 y 1890

TELEFONOS
353 REDACCIÓN
526 IMPRENTA
006 ADMINISTRACIÓN

EL DIA DE PALENCIA

Depósito Legal P—2—1958

(Franqueo concertado)

DIRECCIONES
DIRECCIÓN Y TALLERES: MAYOR, 147-151
APARTADO DE CORREOS, 17

VIERNES 15 JULIO 1960

EDICION MADRUGADA 1'20 pts.

FRANCO EXPLICA UNA MAGISTRAL LECCION POLITICA EN LA INAUGURACION DEL MONUMENTO A CALVO SOTELO

"Entre el mundo de la esclavitud soviética y el de la democracia inorgánica caben soluciones modernas y más eficaces"

El protomártir del Movimiento nos dió con su ejemplo un nuevo estilo de servir la política

La batalla que el comunismo plantea al mundo no es una empresa bélica sino una batalla política, social y económica

S. E. el Jefe del Estado, pronunció en la inauguración del monumento nacional a Calvo Sotelo, el siguiente transcendental discurso:

Excma. Sra. y españoles todos:

España entera siente y comparte la emoción de estos momentos en que rendimos homenaje a la memoria, siempre presente en nuestros afanes, de quien fué protomártir de nuestra Cruzada. Las grandezas de la Patria se han levantado siempre sobre el sacrificio generoso de los héroes y de los mártires que con su sangre escribieron las páginas imborrables de la Historia, que son ejemplo y estímulo para las generaciones que les siguen. Héroes y mártires, constituyen los fuertes eslabones que forman la cadena de nuestra Historia, que aseguran la unidad y la continuidad de nuestra nación.

La muerte de Calvo Sotelo por los propios agentes encargados de la seguridad, fué la demostración palpable de que, rotos los frenos, la nación se precipitaba vertiginosamente en el comunismo. Ya no cabían dudas ni vacilaciones: el asesinato, fraguado desde el Poder, del jefe más destacado de la oposición, unió a todos los españoles en unánime y ferviente anhelo de salvar a España. Sin el sacrificio de Calvo Sotelo, la suerte del Movimiento Nacional pudo haber sido muy distinta. Su muerte alevosa venció los naturales escrúpulos de los patriotas, marcándoles el camino de un deber insoslayable; por ello, Calvo Sotelo vivirá estrechamente unido al Movimiento Nacional.

Su sacrificio no pudo ser más fecundo; constituyó el rayo de sol en medio de la tormenta, fué la claridad para todos. Si hoy lloramos su ausencia, hemos de reconocer lo muchísimo que le debemos. Con su ejemplo nos dió un nuevo estilo de servir la política.

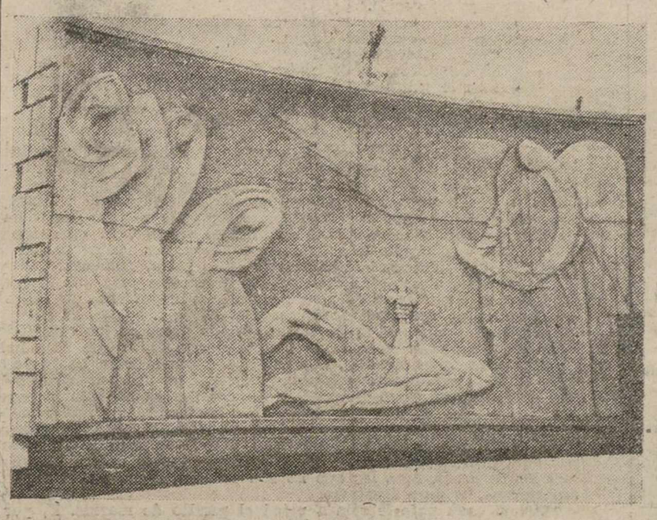

Detalle del monumento a Calvo Sotelo

Los esfuerzos de buena voluntad desarrollados hasta entonces por las fuerzas políticas de orden para hacer posible aquel régimen, habían rotundamente fracasado. Por segunda vez en la Historia se demostraba lo que la República había de ser en nuestra Patria. Calvo Sotelo constituía el jalón más importante entre las dos Españas: la España decadente que moría y la nueva España que iba a levantarse.

En las palabras elocuentes del Conde de Vallellano, uno de los grandes amigos y correligionarios de Calvo, destacado hombre político de los que gozaron de su intimidad, habéis escuchado una historia sucinta de la vida de nuestro mártir, y aunque las palabras sobran ante figura tan insigne, en que toda oración resulta pobre, yo quisiera, en cumplimiento de un deber nacional, el destacar el clima político que asfixió su vida para que podamos sacar de él las mejores enseñanzas. Calvo Sotelo es gloria de nuestra generación, y es obligado seamos los hombres de ella los que, en la medida de lo humano, le honremos y ensalcemos.

En medio de un clima político de escepticismo, Calvo cree en España. Así le vemos en sus años juveniles militar en aquel Movimiento Nacional de los jóvenes mauristas, frustrado por la campaña internacional masónica del «Maura, no», que el sistema liberal parlamentario consintió y del que otros partidos se aprovecharon; le encontramos de nuevo en los años de la Dictadura del llorado General Primo de Rivera destacar como uno de sus más inteligentes y fecundos colaboradores. Allí está Calvo de nuevo henchido de fe, de cara a la esperanza. Establecida la República y arrastrada España a su fraccionamiento y destrucción, se yergue nuevamente la figura titánica de Calvo Sotelo, dispuesto a contener con su oratoria concluyente, y, como decía él, con sus amplias espaldas, el torrente desbordado al que se ofrecía en holocausto por la Patria a la que tanto amaba.

Por ello decís bien, conde de Vallellano: Calvo Sotelo hubiera sido, sin duda alguna, uno de nuestros más excelsos colaboradores; su pensamiento así lo acusa. En una de sus últimas intervenciones en las Cortes Españolas, la del primero de julio de 1936, hablando sobre la situación del campo, decía: "Yo les digo, señores diputados, que su remedio no está en este Parlamento, ni en otro que como éste se elija, ni en el Gobierno actual, ni en otro Gobierno que el frente popular formase, ni en el frente popular mismo, ni en los partidos políticos, que son cofradías cloróticas de contertulios; está en un Estado corporativo". He aquí a Calvo Sotelo pronunciándose contra el régimen inorgánico y el sistema de los partidos políticos.

El conocía bien lo que todo esto significó en el destino histórico de España, que se acusa a través de toda la historia política del siglo XIX, que nos ofrece: la España chata y chabacana de espíritu decadente, incapaz de continuar siendo cabeza de un imperio, ni sostener sobre sus hombros el peso de su gloria. Cuando los pueblos quieren hacer algo serio y proyectarse al exterior, necesitan unir sus espaldas, levantar la vista de las miserias internas, buscar dilatados horizontes, sin neutralizarse en divisiones y luchas intestinas que acaban destruyendo mutuamente a sus hombres y haciendo naufragar los mejores propósitos.

Si abandonando la historia pasada queremos extraer las lecciones de la era contemporánea en la que Calvo Sotelo vivió, los hechos nos abruman. Unos solos datos formales nos darán una clara idea de la incapacidad de aquel régimen para que por él pudiera regirse nuestro pueblo.

¿Sabéis cuántas crisis políticas hubo bajo la monarquía liberal, constitucional y parlamentaria en los años que van de 1900 a 1923? Cincuenta y tres, que representó una media de dos o tres Gobiernos por año. ¿Qué acción cabe con esa discontinuidad?

Mas si nos trasladamos a los años de la República, en el período que va de febrero de 1931 al Movimiento Nacional, o sea, un total de cinco años, vemos sucederse 22 Gobiernos, que representan un poco más de cuatro por año.

Este régimen entrañaba en sí mismo la incapacidad. ¿Qué rendimiento podríamos asignar a cualquier empresa, por modesta que fuera, que cada cuatro meses hubiese de cambiar de dirección? ¿Qué no habrá representado en las grandes empresas nacionales, que requieren estudios prolongados y años para desarrollarse?

Pues si pasamos al campo formal de las libertades políticas, de la vigencia de las garantías constitucionales, en los mismos períodos nos encontramos que en los años del 1900 a 1931, años en que todavía no habían tomado estado las maquinaciones internacionales de la guerra fría, estuvieron suspendidas las garantías durante tres mil trescientos veinti-

(Continúa en sexta página)

FRANCO recibió hace 50 años el real despacho de oficial de Infantería

Madrid, 14. — Hoy hace cincuenta años, que el Generalísimo Franco recibió el real despacho de oficial de Infantería de manos del director de la Academia, coronel Villalba Riquelme, luego ministro de la Guerra y padre del hoy general Villalba.

El primer homenaje que recibió el Caudillo le fué rendido 10 años más tarde, al ascender a general de brigada; su promoción le ofreció el fajín, una espada y un pergamino. Fueron 312 segundos tenientes los que recibieron con el Generalísimo los reales despachos e ingresaron. Solamente quedan poco más de 50 en las escalas del Ejército.

Noventa y seis murieron frente al enemigo en la campaña de Marruecos y en la Guerra de Liberación. Son nombres destacados de la promoción del Caudillo los de Yagüe, Alonso Vega, Sáenz de Buruaga, Esteban Infante, Rivera de la Portilla, Rodríguez de la Herranz, Amado Loriga, Rosaleny, Villalba, Alvarez Rementería, Esparza, Pérez Cluck, Angulo y Pemartín. Con el Generalísimo son cuatro los laureados de la promoción y doce los que ostentan medallas militares individuales.

La promoción del Caudillo se ha reunido luego tres veces más: poco antes del Alzamiento, para conmemorar las Bodas de Plata; en octubre de 1945 para celebrar los 35 años como oficiales del Ejército, y en octubre de 1957 para las Bodas de Oro.—Cifra.

El Cuerpo Nacional de Veterinarios ante el Jefe del Estado

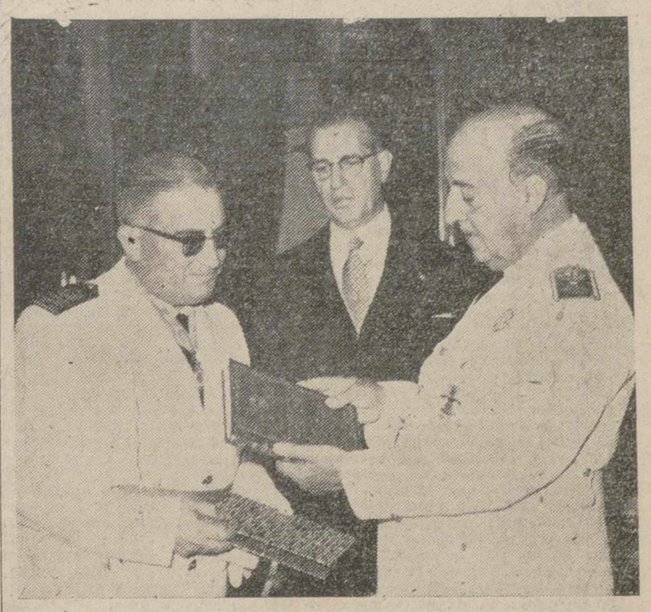

Madrid.—S. E. el Jefe del Estado durante la audiencia concedida a la Junta Directiva de la Asociación del Cuerpo Nacional de Veterinarios que le hicieron entrega de la Medalla conmemorativa del Cincuentenario de la creación de dicho Cuerpo. El ilustre palentino don Manuel Rabanal, aparece en la foto con el Caudillo, en presencia del Ministro de Agricultura, don Ciriló Cánovas.—(Foto CIFRA GRAFICA)

El Sr. Castiella dió por terminada su visita oficial a Gran Bretaña

Selwyn Lloyd aceptó una invitación para venir a España

Londres, 13.—El ministro español de Asuntos Exteriores, don Fernando María Castiella y Maiz, ha puesto fin a su visita de tres días a Gran Bretaña con una comida, ofrecida en la Embajada de España, al secretario británico del Exterior, Selwyn Lloyd. El ambiente fué de gran cordialidad.

Por la tarde, el señor Castiella se había reunido con los miembros del grupo parlamentario anglo-español y en unión de su esposa, había sido objeto de una recepción ofrecida en Canning House por el consejero hispánico y la sociedad anglo-española. Hicieron los honores en la recepción el vicepresidente de dicho Consejo, Lord Nelson of Stafford y el presidente de la referida sociedad, Lord St. Oswald. Entre los invitados figuraban los embajadores de España en Londres y de Gran Bretaña en Madrid.

Aunque su visita oficial termina esta noche, el señor Castiella permanecerá en Londres un poco más de tiempo, a título particular.—Efe.

AMISTAD CON PORTUGAL

Londres, 13.—El Foreing Office anunció hoy que durante su visita a Londres y sus conversaciones con el secretario británico del Exterior, Selwyn Lloyd, el ministro español de Asuntos Exteriores, señor Castiella, ha puesto de relieve la importancia que España concede a sus tradicionales relaciones con Portugal.—Efe.

SELWYN LLOYD ACEPTA UNA INVITACION PARA VISITAR ESPAÑA

Londres, 13.—El secretario británico del Exterior, Selwyn Lloyd, ha aceptado una invitación para visitar España, según ha anunciado hoy el Foreing Office.

El anuncio fué hecho en una conferencia de Prensa, después de la última sesión de las conversaciones Castiella-Lloyd, celebradas esta mañana en el Foreing Office.

Un funcionario del citado Departamento anunció el proyecto de visita a España de Lloyd, al contestar a preguntas que le fueron dirigidas. Previamente había leído la siguiente declaración:

"El ministro español de Asuntos Exteriores ha visitado de nuevo el Foreing Office esta mañana a las diez en punto y ha mantenido una nueva conversación con el secretario del Exterior, Selwyn Lloyd".

"Las conversaciones de los dos ministros, de ayer y de hoy, han versado sobre un examen general de la situación mundial, y, como se declaró ayer, incluyeron consideraciones de cuestiones específicas de interés anglo-español. Las relaciones comerciales anglo-españolas también fueron examinadas en términos generales".

Los ministros han celebrado un cordial intercambio de puntos de vista y han reaifrmado su determinación de continuar mejorando las relaciones entre los dos países.

La declaración del Foreing Office adoptó la forma de declaración oficial.

Entre las cuestiones discutidas figuraron las relaciones comerciales anglo-españolas; un convenio consular; conversaciones sobre aviación civil y cuestión de la cooperación económica europea.

Sobre la última cuestión mencionada, Lloyd reafirmó que el Reino Unido no desea el hundimiento del mercado común.—Efe.

LA VISITA HA TRANSCURRIDO CON TODA TRANQUILIDAD

Londres, 13.—Se señala que la visita del ministro español de Asuntos Exteriores a Londres ha transcurrido con toda tranquilidad, sin ninguno de los desagradables incidentes con que habían amenazado los elementos izquierdistas, contrarios a España.—Efe.

LA ESPOSA DE CASTIELLA VISITA EL HOSPITAL DE SANTO TOMAS

Londres, 13.—La señora de Castiella, esposa del ministro de Asuntos Exteriores, ha visitado esta mañana el hospital de Santo Tomás, donde conversó con las enfermeras y otras empleadas españolas. A continuación almorzó en el mismo hospital ,como huésped de su gobernador. Acompañaban a la señora de Castiella la marquesa de Santa Cruz, esposa del embajador de España en Londres y Lady Labouchere, esposa del embajador de Gran Bretaña en Madrid.—

NO SE SUSCITO EL INGRESO EN LA OTAN

Londres, 13.—El portavoz del Foreing Office, Mr. Rusell, ha dicho en una conferencia de Prensa, en relación con las conversaciones Castiella-Lloyd, que la cuestión del ingreso de España en la Organización del Atlántico Norte "no había sido suscitada".

Añadió el portavoz que en sus discusiones sobre la rivalidad entre los seis países del mercado común europeo y los siete que integran la Asociación de Comercio Libre, Selwyn Lloyd aseguró al señor Castiella que Inglaterra no desea el hundimiento del mercado común. Dijo también el portavoz que el señor Castiella no había hecho ningún sondeo para la incorporación de España a la Asociación Europea de Comercio Libre, de la cual es miembro la Gran Bretaña.—Efe.

La sensación se llamó Curd Jurgens

El famoso actor alemán, ídolo de los públicos cinematográficos del día, acudió este año a la cita de ilustres en Pamplona con motivo de las tradicionales fiestas de San Fermín. En la foto: Curd Jurgens, a la hora del café, se sienta en una terraza en compañía de su esposa. (Foto EUROPA PRESS)

Kennedy, candidato de los demócratas a la presidencia de los Estados Unidos

Triunfó el joven senador en la Convención por gran mayoría

Los Angeles, 14.—El senador Kennedy obtuvo, de 50 Estados y otros cuatro territorios, un total de 806 votos, para ser elegido candidato del partido demócrata a las elecciones presidenciales, lo que supone 24 votos más que los necesarios para ser elegido.—Efe.

El senador por el Estado de Maschachussetts, John Fitzgerald Kennedy, que ha sido designado candidato a la Presidencia de los Estados Unidos en la Convención del partido demócrata celebrada en Los Angeles (California). Kennedy profesa la religión católica y es el candidato más joven de los presentados. En las elecciones celebradas en 1956, estuvo a punto de ser elegido para la Vicepresidencia, como representante de su partido. Desde entonces, pese a la oposición de "la vieja guardia demócrata", ha estado considerado como el más firme candidato del partido para la Presidencia de la Unión.

JOHNSON DICE QUE LE APOYARA

Los Angeles, 14.—El senador Lyndon B. Johnson, rival del senador Kennedy en la convención demócrata, que ha dado el triunfo a este último, ha expresado después de la victoria de Kennedy que acepta la designación de éste "con todo mi corazón". Inmediatamente pidió de todo el partido demócrata que se uniera como un solo hombre tras John F. Kennedy para "barrer el país el próximo mes de noviembre".

En una declaración por escrito, Johnson dijo: "Tenemos un ganador. Lo ha demostrado aquí".

"Los delegados han formulado su decisión y yo la acepto de todo corazón".—Efe.

STEVENSON ACONSEJA A SUS AMIGOS QUE TRABAJEN POR KENNEDY

Los Angeles, 14.—Adlai E. Stevenson ha manifestado que apoya "entusiásticamente" la designación del senador John F. Kennedy como candidato demócrata para la presidencia y dijo a sus seguidores que apoyaran ahora a Kennedy.

Stevenson públicó un comunicado escrito en su cuartel general en el que entre otras cosas, se dice:

"Tengo un gran aprecio por el senador Kennedy. Y apremio a todos aquellos que han trabajado tan devotamente en mi ayuda que se unan a mí para conseguir una victoria democrática, que es la esperanza de los Estados Unidos y de los millones de nuestros seguidores".—Efe.

STUART SYMINGTON, ASPIRANTE A LA VICEPRESIDENCIA

Los Angeles, 14.—Un portavoz del senador de Missouri, Stuart Symington, ha manifestado después del triunfo de Kennedy en la convención demócrata de Los Angeles que al senador Symington le interesaría presentarse a las elecciones presidenciales como vicepresidente en el equipo Kennedy.—Efe.

(Continúa en última página)

El Consejo de Seguridad acuerda facilitar ayuda militar al Congo

Para restablecer el orden en la "joven república"

También hará un llamamiento a Bélgica para que retire sus fuerzas

Sede de las Naciones Unidas (Nueva York), 14.—A la una cuarenta y ocho de la madrugada, (hora española), ha comenzado la reunión del Consejo de Seguridad para discutir la situación en la República del Congo.

Los primeros representantes que harán uso de la palabra serán los delegados de Túnez y Estados Unidos, quienes hablarán después de hacerlo el secretario general de la O. N. U., Dág Hammarskjoeld.

Inmediatamente después de iniciarse la sesión se levantó el delegado soviético, Arkady Sobolef, quien dijo que el secretario general en la carta en que convoca la actual reunión, no hace mención de los dos telegramas enviados por el Gobierno del Congo en los que se establecen «las bases para la necesidad de ayuda a dicho Gobierno por parte de las Naciones Unidas a causa de la agresión perpetrada por Bélgica».

El delegado soviético añadió que ambos telegramas deben incluirse en el sumario del caso y de esta manera se completarían los antecedentes del asunto a tratar.—Efe.

INTERVIENE «MISTER H»

Sede de las Naciones Unidas (Nueva York), 14.—Después de la intervención del delegado soviético hizo uso de la palabra el secretario general Dag Hammarskjoeld, quien dijo que la presencia de tropas belgas en el Congo «es una fuente de tensiones potenciales internas e internacionales».

«En estas circunstancias —declaró— la presencia de las tropas belgas no puede aceptarse como un arreglo satisfactorio, dejando el restablecimiento del orden a la Fuerza Nacional de Seguridad.

«Recomiendo encarecidamente al Consejo —continuó— que autorice al secretario general a que dé los pasos necesarios, en consulta con el Gobierno del Congo, para proporcionarle asistencia militar, durante el período que transcurra hasta que las Fuerzas Nacionales de Seguridad, del Congo, sean capaces de llevar a cabo su misión».

Añadió que si las Naciones Unidas actúan como propone él «el Gobierno belga tendrá que ver la forma de retirarse». «En definitiva —concluyó— debo invitar al Consejo a actuar con suma rapidez. Una decisión rápida tendría el máximo valor».

Tras el secretario general intervino José Correa, del Ecuador como presidente del Consejo durante este mes. Dijo que la declaración del secretario general de la O. N. U., muestra la necesidad de actuar sin demora.

«Algunas delegaciones —dijo han solicitado un breve aplazamiento, con objeto de consultarse mutuamente; de acuerdo con esto, se aplaza la sesión durante un cuarto de hora».—Efe.

SIGUE EL DEBATE

Sede de las Naciones Unidas, 14.—Durante el aplazamiento de la sesión del Consejo, por espacio de 45 minutos, se supo que el secretario general de la ONU conferenció por teléfono con el presidente de Ghana, Kwame Nkrumah, para tratar sobre la solicitud congoleña de ayuda militar.

Minutos después que Hammarskoeld terminase de dirigir la palabra ante el Consejo, la delegación de Ghana, envió un cablegrama con el texto de su declaración.

(Continúa en quinta plana)

VUELTA CICLISTA A FRANCIA

MANZANEQUE

después de una gran etapa en solitario llegó a la meta vencedor, con 13 minutos de ventaja sobre el segundo

MASSIGNAN, rey de la montaña ● NENCINI sigue de LIDER

(Amplia información en tercera plana)

M.C.D.2022

PALENCIA AL DIA

La zarabanda de los vilanos

Los aires de la ciudad han empezado a bailar la zarabanda de los vilanos. La embajada blanca invade la urbe por estas fechas. Ellos, alados, ingraves llegan como una blanca embajada de la siega. Es la nevada del verano.

Caballeros del aire, irrumpen con su cabalgada alegre sobre las carreteras celestes, jugando a este mensaje del campo, que se nos entra por los ojos, a través de las calles y plazas urbanas.

Los erizos del firmamento han venido. Han puesto en el paisaje de la ciudad, esa pincelada en blanco, con sus espinosas borlas, como si les hubiera dejado caer la mano de un inquieto Dalí para pintarnos un gigantesco cuadro surrealista.

Las espigas al nacer, tienen una flor de alegría: la amapola. Ahora tienen en el vilano, la flor de la muerte. Podemos decir, pues, jugando un poco a la gregueria, que el vilano es el crisantemo de las eras.

Aunque por el sur (y en este sur incluimos preferentemente la capital), atravesamos un prolongado capítulo de espera respecto al fútbol, por el norte está en pleno apogeo la tradicional competición que se celebra todos los años por estas fechas.

Ocho localidades provinciales, dirimen en noble competencia deportiva, ese título de campeón tan codiciado, pues, con el galardón y el trofeo en sí, va envuelta la honrilla local correspondiente.

Partidos y más partidos, en domingos y días festivos, que ponen al rojo vivo el interés deportivo de cada localidad, ganando para sí el favor de la masa, que va desarraigándose de otros espectáculos antiguos (el de las capeas, por ejemplo), para inclinarse por el del balón redondo.

¿Puede encontrarse entre los onces respectivos de estas localidades provinciales, alguna futura promesa para nuestro fútbol representativo en la competición liguera? Quizá. Ya sabemos que la cantera provincial no es muy pródiga en valores futbolísticos, más que por defecto de facultades, por el de competiciones que pongan a punto aquéllas. De todas formas, y más en este caso, donde la competición es larga y convincente, espigando pudiera encontrarse algún joven puntal.

Las servidoras domésticas deben de conocer las mejoras en los beneficios que las concederá el Montepío, por permanecer mayor tiempo en una casa misma y prestar servicios domésticos a familias numerosas.

VIDA RELIGIOSA

FESTIVIDAD DE LA SANTISIMA VIRGEN DEL CARMEN

Iglesia de Madres Carmelitas

A las ocho menos cuarto de la mañana, misa conventual rezada a las nueve. Misa de Comunión general con ejercicio de la novena a continuación de la misma. A las once y media, Misa solemne con sermón, que predicará el Rvdo. Padre Gil de San José, Carmelita. A continuación de la misma quedará expuesto el Santísimo hasta los cultos de la tarde, que comenzarán a las siete con Rosario, ejercicio de la novena y Reserva; a continuación la procesión, que recorrerá las calles de costumbre, terminándose con la Salve popular en la Plazuela de las Carmelitas.

Desde las doce del viernes, día 15, hasta las doce de la noche del día 16, se gana el jubileo reglamentario cuantas veces se visite la iglesia en la forma acostumbrada.

¡DUEÑA DE CASA! Ya sabe que tiene que comunicar la baja de sus servidoras domésticas al Montepío en un plazo máximo de ocho días.

ECOS DEL OBISPADO

Circulares sobre el Congreso Eucarístico Internacional de Munich

El "Boletín Oficial del Obispado", publica las siguientes circulares del Excmo. señor Obispo:

I.—SOBRE EL CONGRESO EUCARISTICO INTERNACIONAL DE MUNICH

Conocido es de todos vosotros, amadísimos sacerdotes y fieles palentinos, el anuncio del próximo Congreso Eucarístico Internacional que se celebrará en la capital de Baviera, Munich, del 31 de julio al 7 de agosto del corriente año.

Con el número XXXVII, aspira este Congreso a ser una concentración Universal de Prelados, sacerdotes y fieles de las cinco partes del mundo, con participación de hombres y mujeres de todos los países y de todas las razas humanas. Sus organizadores cuentan ya con la asistencia de dos millones de personas y disponen de alojamientos adecuados en la ciudad y en pueblos cercanos. Asimismo han logrado los recursos necesarios para una concentración de este orden: incluso el Ayuntamiento de la capital otorgó una subvención de **dos millones de marcos** (unos 28 millones de pesetas) y las familias, así católicas como protestantes, ofrecen sus casas para alojamiento de peregrinos congresistas, mostrando así un sentimiento de fraternidad y una acusada tendencia a la suspirada unidad de todos los cristianos, en la integridad de la doctrina evangélica.

Los alemanes, vinculados a los españoles por tantos lazos y contingencias históricas, cuentan con la asistencia y cooperación de España a la grandiosidad y frutos del Congreso. El Emmo. señor Cardenal Arzobispo de Munich se ha dirigido a todos los Obispos de España y su Obispo auxiliar ha venido a Madrid expresamente para solicitar y organizar la participación española en el Congreso, y estos mismos días recibimos la invitación del señor Cardenal para que la Diócesis palentina esté representada en las solemnidades de Munich por la presencia de un **cirio** encendido, símbolo de la fe y de la devoción de España hacia la Santísima Eucaristía.

En Madrid, Barcelona y en otras capitales como Burgos, se están preparando expediciones en tren o en autobuses para asistir al Congreso, y en la prensa se irán dando noticias sobre lo que podamos hacer en tal sentido en nuestra querida Diócesis.

Como hemos dicho en anteriores Circulares, los Congresos comarcales y el Diocesano, finalizado últimamente con la resonancia nacional que le dió la Asamblea de las Marías de los Sagrarios y Discípulos de San Juan, han tenido ya la finalidad expresa de preparar nuestra participación en el XXXVII Congreso Eucarístico Internacional, además de conmemorar la fundación de la Pía Unión y solemnizar sus bodas de oro tan brillantemente celebradas hace poco en nuestra capital.

Mas, una vez terminados nuestros Congresos, debemos dirigir nuestro pensamiento y nuestro corazón y a la vez nuestras plegarias hacia el Congreso Internacional. Y al efecto disponemos lo que sigue:

1.—En los cultos vespertinos del mes de julio, se rezará en todos los templos la «Oración del Congreso», compuesta por Su Santidad publicada en su día en el "Boletín Oficial del Obispado"; y en las Parroquias donde no pueda hacerse a diario, se rezará en los días festivos.

2.—Asimismo se rezará la Oración en los días de la celebración del Congreso, pidiendo al Señor el abundante fruto del mismo y tal esplendor de sus solemnidades, que impresionen a los mismos disidentes y elementos hostiles al Catolicismo y los muevan a volver a la santa unidad, tan querida por Cristo, o a entrar decididamente en la Santa Iglesia, única nave segura de salvación.

3.—Recomendamos a los sacerdotes así diocesanos como religiosos, que en el "memento" de la Sta. Misa pidan al Señor por el éxito y el fruto del Congreso, y que en orden al mismo fin organicen y promuevan en los días del mismo misas participadas y comuniones, horas santas y otros actos eucarísticos con que más nos unamos a nuestros hermanos congresistas.

El mismo ruego hacemos a las Comunidades Religiosas de toda la Diócesis.

II.—ORDENANDO ORACIONES PARA EL CONCILIO ECUMENICO

También es de todos conocido el anuncio del próximo Concilio Ecuménico, que será el **Vaticano II**, a cuya preparación viene dedicando su prodigiosa y solícita actividad nuestro Santísimo Padre el Papa Juan XXIII, sobre todo desde la terminación del Sínodo Diocesano de Roma.

Están en plena actividad las Comisiones ya constituídas y los Secretariados y demás Dicasterios organizados.

Las Comisiones de teólogos, historiadores y juristas estudian afanosamente los temas que les fueron confiados y deliberan sobre cuestiones delicadas, así de orden dogmático, como de índole jurídica y de carácter apostólico.

El Papa pide reiteradamente a los Obispos que promuevan campañas de oraciones pidiendo que el Divino Espíritu asista con la abundancia de sus luces, inspiraciones y auxilios de todo género a cuantos trabajan en la múltiple y completa labor de la preparación de los esquemas para el examen y resolución del Concilio Ecuménico.

Juan XXIII hizo al Señor la **oblación de su propia vida**, en el Santo Sacrificio, por el éxito y los frutos anhelados de este Congreso, que esperamos sea el Concilio de la unidad efectiva de toda la Cristiandad. Con ello demostró claramente cuánto le afecta el problema y su vivísimo anhelo de lograr los frutos que ha propuesto como meta de esta universal Congregación de toda la Iglesia, en que de algún modo habrán de participar representaciones de las Comunidades Cristianas disgregadas, así del Oriente como del Occidente.

El Papa, al proclamar como objeto del Concilio «las cuestiones que mayormente interesan al bien de la Iglesia», añadió que para conseguir un fin de tanta importancia «valen muy poco las razones humanas, pero son de mucha eficacia las fervientes y renovadas oraciones de los fieles».

Por nuestra parte, secundando gustosa y plenamente las orientaciones y deseos del Santo Padre, queremos ofrendarle las plegarias propias con las de todo el Clero, Comunidades Religiosas y Asociaciones y fieles de la Diócesis. Y al efecto:

1.—Mandamos que en todas las Iglesias, en los cultos vespertinos de los domingos y días festivos, hasta la terminación del Concilio, se rece la **Oración al Espíritu Santo por el feliz éxito del Concilio Ecuménico**, que insertó dicho Boletín y en la cual se condensan las aspiraciones del Papa.

2.—Las Comunidades Religiosas y las de Seminarios y Colegios, la rezarán cada día al fin del Santo Rosario y ante el Santísimo, solemne o privadamente expuesto. Lo mismo harán en sus retiros mensuales los Sacerdotes y los Centros de A. C., Congregaciones Marianas y demás Asociaciones.

3.—Encarecemos a todo el Clero un **Memento** cada día en la Sta. Misa por el éxito del Concilio y a las Comunidades de clausura que, al menos una vez por semana, reciten las Letanías de los Santos por la misma intención.

† **José, OBISPO**

Palencia, 17 de junio de 1960.

Colegio Oficial de Médicos de la Provincia

SECCION MEDICOS SEGURO OBLIGATORIO ENFERMEDAD

Se convoca a todos los señores médicos de esta Capital y provincia, que desempeñen plaza con nombramiento interino en el S. O. E., a una reunión en el domicilio social del Colegio, el próximo viernes día 15 del actual, a las SIETE de la tarde, para un asunto de sumo interés relacionado con la provisión de vacantes.

Palencia, 13 de julio de 1960.

El Presidente de la Sección del S. O. E., JACINTO CARRASCO

Carnet de sociedad

Nueva Licenciada en Farmacia

Con brillantes calificaciones y después de haber hecho el Grado de Licenciado, el día 1 del actual ha terminado sus estudios en Santiago de Compostela, la señorita Conchita Barrio Lafuente, hija del corresponsal de DIARIO-DIA en Quintana del Puente, don Santos Barrio. Reciba la nueva Licenciada, así como sus padres, nuestros queridos amigos, la más cordial enhorabuena.

NUEVO REGISTRADOR DE LA PROPIEDAD. — En recientes oposiciones celebradas en la capital de España y tras brillantes ejercicios, ha obtenido plaza de Registrador de la Propiedad, el joven Letrado don Manuel Villares Valdés, hijo del también Registrador don Manuel Villares Pico, titular durante varios años del Registro del partido de Frechilla.

Nuestra más cordial enhorabuena al nuevo Registrador de la Propiedad, que viene con este nuevo éxito a consolidar su brillante carrera, así como a sus padres, los señores Villares Pico, familia distinguida palentina.

Todas las servidoras domésticas con hijos menores de 18 años, cobrarán a partir del mes de julio, la Ayuda Familiar, a razón de 75 pesetas por hijo, siempre y cuando tengan cubierto un periodo de cotización de seis meses.

DIARIO DE AVISOS

FARMACIAS DE GUARDIA. — Durante la semana están de guardia las siguientes farmacias:

ZONA NORTE: La de don Alberto Torres Andrés (Mayor, Pral, 2).

ZONA SUR: La de don Isidoro de Fuentes (San Juan de Dios, 1).

REGISTRO CIVIL

MATRIMONIOS. — Pedro Pajares Alonso, de Palencia, con María Antonia Fernández de la Fuente, de Ventosa de Pisuerga; César González Nozal, de Torrelavega, con Lina Díez Fernández, de Palencia; Agustín Crespo Hernández, de Vegas de Domingo Rey, con Eloísa Pérez Pérez, de Palencia.

NACIMIENTOS. — José Antonio León Sánchez, de Santiago y Amparo, Balmes, 10; María Luisa Valdeolmillos Caballero, de Florentino y María Luisa, Colón, 15; Carlos Saldaña Arroyo, de Carlos y Luisa, Manflorido, 15; María Teresa Mariscal Alonso, de Isaac y Teresa, Residencia Ramírez; Juan José Martín Candamio, de Urbano y Josefa, Camino La Torrecilla.

DEFUNCIONES. — Marcos Crespo Mazón, de 65 años, soltero, Once Paradas; Pedro González Santos, de 81 años, viudo, carretera Villamuriel; Julián Santacruz Galindo, de 77 años, soltero, Mayor, 52.

CUPON PRO-CIEGOS

Lista del número premiado del Cupón Pro-Ciegos, correspondiente al sorteo celebrado el día 13 de julio de 1960:

Premiado con 250 pesetas, número 797; y con 25 pesetas, todos los terminados en 97.

Cuatro Cantones

Guapas a barullo

Sí, amigo lector. En Palencia hay guapas a barullo. Montones de guapas que llaman la atención de los forasteros.

No es el primer caso que conocemos de personas que llegan a Palencia para permanecer dos o tres días en nuestra ciudad, y después de un paseo por la calle Mayor, la estancia se prolonga a veces indefinidamente. La causa es siempre el mareante palmito de una palentina que le ha mirado con esos ojos que saben poner las muchachas de todo el mundo cuando esperan hallar un marido.

Palencia, de cara a las fiestas septembrinas, se prepara para elegir «Señorita Palencia-Reina de las Fiestas». Un clásico y bello torneo, en el que los tribunales que deliberen y otorguen los premios a las diferentes bellezas, van a verselas moradas.

Cuando hay material, y buen material en abundancia la cosa se pone difícil, pero de lo que estamos seguros es de que la elegida la «Reina», ha de ser una bella de las que quitan el hipo.

Vamos a ver, y lo veremos pronto, pues ya han empezado lo que pudiéramos llamar las semifinales, quienes serán las elegidas.

Sin partidos de fútbol, terminada la Vuelta a Francia, nada mejor que este bello y amable torneo, de donde ha de salir la más bella muchacha de Palencia, la que muy orgullosamente mostraremos a nuestros visitantes, entre las numerosas bellezas palentinas: «Esa, es nuestra Reina de las Fiestas», y veremos con satisfacción cómo nuestro amigo tarda doce minutos en respirar.

Que el reinado de la «Bella», esté lleno de venturas, felicidades y no lo dudamos, de piropos.

El Congo

—¿Qué me dices del «tour»?

—Que ni fu ni fa.

—Cada vez que recuerdo lo que ocurría el año pasado a estas horas...

—Aquello sí que era emoción.

—¡Menuda forma de enseñar Bahamontes el sillín a los ases ciclistas del mundo!...

—El «tour» por ahora era ya pan comido para el toledano.

—Pero este año da pena. El interés se acabó en la segunda etapa.

—¡Con la emoción que hubiéramos sentido viendo «repetir» a Bahamontes!...

—Pero no ha podido ser. Una lástima.

—Adiós animación local.

—Para remedio, ahí están los líos del Congo, que tampoco están nada mal.

—Pero es más serio.

—Lo de Bahamontes no era en broma.

—Desde luego, pero el Congo...

—El Congo es el Congo.

—Y los congoleses, unos brutos de aupa.

—Que se lo pregunten a los belgas.

Demasiados perros

Suele decirse que sin estadísticas no hay historia. Un tanto escépticos en cuanto a esta afirmación, tendremos que pasar por el aro y aceptarla, por aquello de que otros siguen igual norma.

Y si nos atenemos a esto, empezamos a explicarnos algunos de los muchos sustos que nos llevamos, sobre todo a altas horas de la madrugada cuando regresamos de nuestro trabajo, al encontrarnos de sopetón con alguno o algunos perros que nos hacen pensar con horror en las inyecciones. Por aquello de la rabia, ¿saben?...

Pues, bien, a pesar de las medidas dispuestas para que los perritos se estén, como todo quisque, dentro de «su perrera», lo cierto es que deambulan con excesiva frecuencia.

La explicación, nos la da un aficionado a eso de las estadísticas. Porque un estimado colega ha afirmado, con datos que dice haber obtenido de medios oficiales, hay en España unos 300.000 cazadores. Si esos están «registrados» oficialmente, sumando los no registrados, hay que suponer, sigue diciendo, y no nos parece absurda la suposición que existen en nuestra Patria no menos de medio millón de cazadores. Y, claro, cada cazador tiene, como es obligado, una escopeta y un perro. Por lo menos un perro... ¡Terrible! Porque ya tenemos por aquí una cantidad de canes superior al medio millón. Si añadimos los «otros perros», los que no son de caza, cinco o seis veces los anteriores..., es para asustarse.

Así, a cada paso le sale a usted el perrito de marras. Y, por lo menos a nosotros, ¡nos dan cada susto!...

MINISTERIO DE HACIENDA

100 Plazas AUXILIARES DE HACIENDA. 60 OTROS MINISTERIOS. Ambos sexos. No se exige título. (Ventajas a los que lo tuvieran). Edad: 16 años sin límite máximo. Presentación instancias hasta el 5 de agosto. Han dado comienzo las clases en el Centro de San Isidoro (Plaza Catedral). Distribución de las clases:

De 7 a 8.—Taquigrafía.—Profesora: Srta. Pilar Taibo López, taquígrafa, mecanógrafa y Perito Mercantil.

De 8 a 9.—Legislación de Hacienda y Organización Administrativa.—Profesor: D. José Luis Roig Porras. Técnico del Ministerio de Hacienda y Profesor Mercantil.

De 9 a 10.—Tributación.—Profesor: D. Felipe Rodríguez Curiel. Técnico ¡PREPARESE CON PROFESORADO ESPECIALIZADO Y EL EXITO ESTARA A SU ALCANCE!!

Informes: Sr. Roig. Telf. 37-34. PALENCIA.—¡LA MEJOR OPOSICION! del Ministerio de Hacienda y Profesor Mercantil.

CEDO TRILLADORA EN ALQUILER

En Mayor, 242 (tienda)

Teléfono 2502 PALENCIA

Rincón ameno

EN LA MARINA

A bordo del barco en que regresábamos, después de haber prestado servicios en ultramar, todas las mañanas uno de los oficiales leía los nombres de los que habían sido designados para trabajar en las cocinas ese día. Una mañana mencionó a alguien por su apellido: Barrington. Nadie contestó. Al repetir el nombre fué más específico, «Robert Barrington». Todavía no hubo respuesta. «Robert T. Barrington», gritó ya exasperado. Transcurrió una dilatada pausa, y del fondo del salón se oyó una voz que preguntaba humildemente:

—¿No querrá usted decir, mi teniente, el soldado de primera clase Robert T. Barrington?

NIÑO PREGUNTON

¿Siempre has salido de paseo en domingo, mamá?

—Siempre.

—¿Y yo nací en domingo?

—Sí.

—¡Qué sorpresa te llevarías al verme en casa cuando volviste del paseo!

LO QUE SE INVENTA

Entre amigos:

—Hay unos detectores de mentiras tan perfectos que ante ellos resulta imposible ocultar nada.

—Lo sé; me he casado con uno.

ADIVINANZA

Cuál es aquel animal
de condición tan notable,
que es feroz, fuerte, agradable,
inclinado a no hacer mal
al humilde, y miserable.

Solución a la Adivinanza de nuestro número anterior:

LA LENGUA

CRUCIGRAMA

Número 285

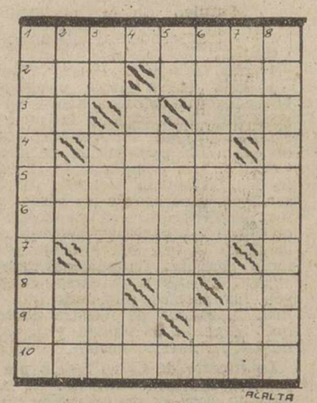

Horizontales: 1: Composición instrumental para orquesta. 2: Metal. (al revés) Devotas. 3: Dativo del pronombre. Parte de un río próximo al mar. 4: (al revés) Afana. 5: Antigua y experimentada en cualquier profesión. 6: Que no tiene olor. 7: En inglés: fabricado. 8: (al revés) Cada uno de los elementos de la descomposición electrolítica. Consonante repetida. 9: Cada una de las placas del crisol de una forja. Pariente. 10: Perteneciente a un imperio de Indochina.

Verticales: 1: Mueve el ánimo a alguien para inducirle a novedades o alteraciones. 2: Marcharé. Preposición. (al revés) Embarcación. 3: Negación. Bomba famosa. 4: Ciudad de la provincia de Jaén. (al revés) Voz infantil. 5: Dativo del pronombre. (al revés) Quiero en extremo. 6: Contaré. Consonante repetida. 7: Vocales iguales. Adverbio. Ata. 8: Remendáselas.

Sol. al Crucigrama número 284:

Horizontales: 1: Concisos. 2: Río. Café. 3: El. Seo. 4: savE. 5: Ovalarán. 6: Mancipad. 7: Tona. 8: Tío. Ar. 9: Reñí. Ali. 10: Oratoria.

Verticales: 1: Cronómetro. 2: oiL. Va. ieR. 3: No. Santoña. 4: PalcO. iT. 5: IC. Vaina. 6: sasErpA. Ar. 7: ¡Olé! AA. Ali. 8: Secundaria.

REPRESENTANTE

Precisamos introducido venta esmeril. Escribir amplias referencias. Apartado, 5.052. MADRID

EN UN KELVINATOR ES DIFERENTE

Todo el mueble de arriba a abajo y la contrapuerta en toda su superficie es espacio útil de almacenaje.

PORQUE EN UN KELVINATOR NO HAY ESPACIOS INUTILES

CINCO AÑOS DE GARANTIA

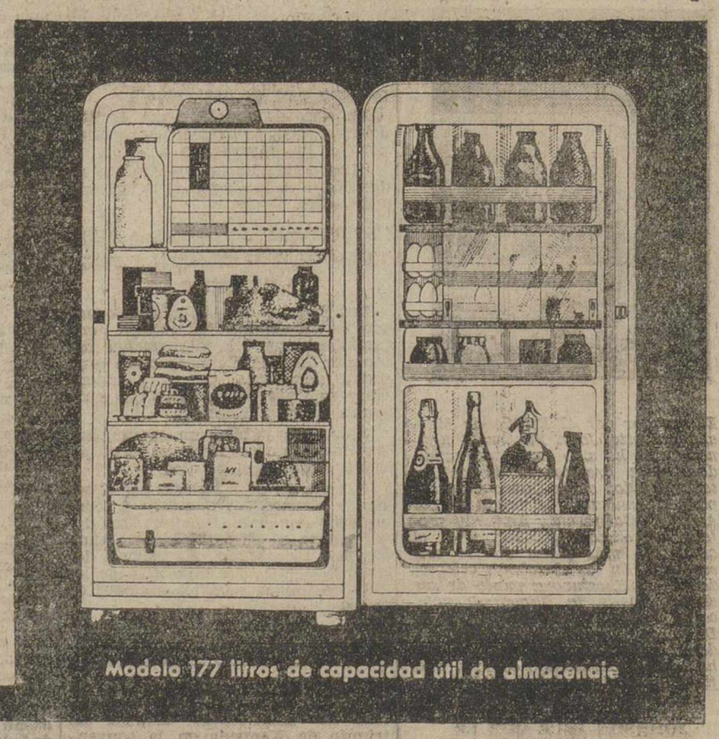

Modelo 177 litros de capacidad útil de almacenaje

VEA ANTES UN

Kelvinator

EL FRIGORIFICO AMERICANO DE FAMA MUNDIAL

PUBLICIDAD KELKO

Distribuidor exclusivo: ILDEFONSO VEGA Exposición y Venta: PHILIPS RADIO Mayor, 8 PALENCIA Teléfono 1484

M.C.D.2022

LA VUELTA CICLISTA A FRANCIA

Manzaneque vencedor, destacado, de la última etapa de montaña

Con una ventaja de casi trece minutos sobre el segundo (Graczyk) llegó a la meta

A LAS 10'50 HAN SALIDO LOS CORREDORES PARA LA 18 ETAPA

Aix-les-Bains, 14. — (Servicio especial de Alfil). — La salida de la décimooctava etapa de la Vuelta Ciclista a Francia, Aix-les-Bains-Thonon-les-Bains, de 215 kilómetros de recorrido, se ha dado a las 10'50 horas, a los 84 corredores que aún continúan en la prueba.—Alfil.

DOS PUERTOS PUNTUABLES DE SEGUNDA CATEGORIA

Aix-les-Bains, 14. — (Servicio especial de Alfil). — La etapa de hoy, es de perfil accidentado, y comprende el paso por dos puertos de segunda categoría: el col Des Aravis, (kilómetro 96, altitud, 1.498 metros), y col de La Colombiere, (kilómetro 120, altitud, 1.618 metros).

La hora de llegada basada sobre una media de 36 kilómetros por hora, está prevista para las 16'48. El tiempo es borrascoso.—Alfil.

SUTTON, ABANDONA

Saint Jeriez, 14. — (Servicio especial de «Alfil»).

El corredor ciclista británico Sutton, ha abandonado la Vuelta a Francia, poco después de la salida de la décimo-octava etapa, en la región de La Cherniaz, después de 20 kilómetros de carrera.

Sutton, que sufría desarreglos intestinales, ha sido llevado a una ambulancia.—Alfil.

A 23,5 KILOMETROS DE LA SALIDA

Col de Laschaux, 14. — (Servicio especial de «Alfil»).

En el col de Laschaux, —que no es puntuable para el Gran Premio de lo Montaña— situado a 23,5 kilómetros de la salida, el corredor francés Henry Anglade pasó solo, en cabeza, a las 11,45 horas, con ocho minutos de retraso sobre el horario previsto.

Le seguía a 45 segundos un pelotón muy compacto, dirigido por Nencini, jersey amarillo.—Alfil.

MANZANEQUE Y OTROS DOS, DESTACADOS

Duingt, 14. — (Servicio especial de «Alfil»).

Por esta localidad, a 42,5 kilómetros de la salida, tres corredores: Bisilliat, Milesi y **Manzaneque**, han pasado destacados a las 12 en punto justamente a la hora prevista y llevando un minuto de ventaja al pelotón, dirigido por el jersey amarillo, Nencini, y por Graczyk.—Alfil.

POR LA META VOLANTE DE FAVERGES

Faverges, 14. — (Servicio especial).

Por la meta volante de esta población, a 56 kilómetros de la salida, Bisilliat, Milesi y **Manzaneque**, han logrado aumentar su ventaja sobre el pelotón, al que le llevan cuatro minutos 15 segundos.—Alfil.

LLEVA 9 MINUTOS 30 SEGUNDOS DE VENTAJA

Ugine, 14. — (Servicio especial de «Alfil»).

Por esta población, a 68,5 kilómetros de la salida, los tres corredores escapados, Bisilliat, Milesi y **Manzaneque**, llevan nueve minutos y treinta segundos de ventaja sobre el pelotón, encabezado por el jersey amarillo Nencini.—Alfil.

MANZANEQUE CORONA EL PRIMERO EL ARAVIS

Col del Aravis, 14.—(Servicio especial de Alfil).

El corredor español *Manzaneque*, ha pasado el primero por la cima de este puerto puntuable de segunda categoría de 1.498 metros de altitud. En segundo lugar pasó Milesi a cinco minutos de Manzaneque.

A continuación llegó a la cima Basiliat, a diez minutos del corredor español.

El pelotón ha hecho su paso con más de un cuarto de hora de retraso de Manzaneque.—Alfil.

TAMBIEN EL COLOMBIERE ES CORONADO POR MANZANEQUE MUY DESTACADO DEL SEGUNDO

La Colombiere, 14. — El español *Manzaneque* ha pasado en cabeza por este col de segunda categoría, con ocho minutos veinte segundos de ventaja sobre Milessi. A 16, 50" del español venía el italiano Massignan y el holandés Van del Bergh. A continuación, el pelotón muy extendido, a 17 minutos.

Durante el paso por la cima del col de La Colombiere se produjo una caída en masa en la cual Nencini, el maillot amarillo destrozó una rueda, pero inmediatamente tomo la bicicleta de su compañero de equipo Defilippis y continuó la marcha.—Alfil.

MANZANEQUE

VAN GENEUGDEN, SUFRE UNA GRAVE CAIDA, PERO CONTINUA LA PRUEBA

Crucel, 14.—(Servicio especial de Alfil).

El belga Van Geneugden ha sufrido una caída en el descenso del col de La Colombiere. Herido en la cabeza y en el brazo izquierdo, el belga ha perdido gran cantidad de sangre, pero como Hoevenaerts, después de la caída, Van Geneugden no ha querido retirarse y después de haber recibido los primeros cuidados ha continuado la marcha.

El alemán Ereitiz, se ha retirado. —Alfil.

A 36 KILOMETROS DE LA META, LLEVA 12 MINUTOS A SU MAS INMEDIATO

Boege, 14. — (Servicio especial de Alfil). — El corredor español MANZANEQUE, ha pasado por el control volante de esta localidad, a 178'5 kilómetros de la salida, y a 36'5 de la llegada en cabeza, seguido a doce minutos del francés Milessi y a 15 del gran pelotón conducido por el maillot amarillo Nencini. — Alfil.

MANZANEQUE, VENCEDOR DE LA ETAPA

Manzaneque, ha ganado la décimooctava etapa de la Vuelta Ciclista a Francia.—Alfil.

TIEMPO DE MANZANEQUE

Thenen Les Bains. — El tiempo del ganador de la etapa, Manzaneque, ha sido de 6-29-10 (con bonificación): 6-28-10, a una media de 33 kilómetros 147 metros.—Alfil.

NENCINI SIGUE DE LIDER

Thenen Les Bains, 14. — El italiano Nencini, continúa conservando el jersey amarillo.—Alfil.

GRAZCYK, SEGUNDO EN LA ETAPA

Thonen Les Bains, 14. — Grazcyk, que se ha clasificado en segundo lugar de la 18 etapa, lo ha hecho con un tiempo de 6-42-07 (con bonificación): 6-41-37.—Alfil.

MANZANEQUE GANA CUATRO PUESTOS

El español Manzaneque se coloca en undécimo lugar de la general.—Alfil.

Notable mejoría de Riviere

Montpellier, 14.—(Servicio especial de Alfil).

Ningún boletín sobre el estado de Riviere, ha sido publicado esta mañana.

El boletín sobre su salud lo dará Roger Riviere dijo riendo uno de los colaboradores del profesor Gros.

Riviere ha manifestado que había pasado mejor noche que las anteriores, que ha podido dormir durante bastantes horas y que los dolores de sus piernas y pies eran menos fuertes.

El enfermo tiene una moral excelente. Está tendido sobre la espalda y los pies posados en unas planchas de extensión, que él no soporta y le hace gesticular durante una o dos horas de esta sesión.

Roger lee los periódicos y escucha las emisiones de radio en compañía de su madre y su esposa.

Ha mejorado —dijo el asistente del profesor Gros— en los ensayos musculares, estos ensayos que han servido posteriormente de punto de partida a la reeducación muscular permitiendo descubrir las regiones más fuera de alcance, que son para Riviere, los pies y los músculos de la parte alta de las piernas, pero de todas formas, el examen ha sido favorable.

El tratamiento de la vejiga, continúa normalmente.

Es muy probable que el recordman del mundo de la hora de ciclismo, pueda marchar de Montpellier, el próximo lunes, probablemente con destino a Saint Etienne.—Alfil.

El italiano Massignan ganó el Gran Premio de la Montaña

La Colombiere, 14. — (Servicio especial de Alfil). — El italiano Massignan ha sido declarado ganador del Premio de la Montaña del Tour de 1960.—Alfil.

CLASIFICACION

La Colombiere, 14. — (Servicio especial de Alfil). — Clasificación no oficial del Premio de la Montaña:

1 Massignan (Italia), 56 puntos.
2 Rohrbach (Centro-Med.), 52.
3 Battistini (Italia).
4 Nencini (Italia) y Gimmi (Suiza).
6 **Manzaneque.** — Alfil.

MARIGIL, obtuvo ayer el premio de la combatividad y el de la desgracia

Aix-Les-Bains, 13. — (Especial de Alfil).

Por pasar en cabeza, en solitario, tres de los cuatro puertos puntuables de la etapa de hoy, el español Marigil ha sido designado el corredor más combativo de la jornada, con un total de 938 puntos. A continuación le siguen Anglade, con 68; Robinson, con 16; Battistini, con 15; Massignan, con 12; y Wasko, con 10.

Y TAMBIEN EL DE LA DESGRACIA

Marigil, que fué absorbido por el pelotón en las proximidades de la meta, después de marchar en cabeza durante bastante tiempo, ha recibido hoy la prima cotidiana a la desgracia.

Premios especiales para corredores de equipos compuestos por ocho miembros:

Para Gimmi (Suiza-Lux.), el de los nacionales.

Para Wasko (París-Nord.), el de los regionales.

La media general de la Vuelta 37,653 kilómetros por hora. La de después de la etapa de ayer, es de Nencini, primero en la general, es de 37,386 kilómetros por hora.—Alfil.

PELICULA DE LA ETAPA

Thonon-Les-Bains, 14. — (Servicio especial de Alfil).

Los 84 corredores todavía clasificados, toman la salida para la décimooctava etapa, Aix-Les-Bains-Thonon-Les-Bains (215 kilómetros), a las 10,49 horas de la mañana. El tiempo es bueno pero el cielo se va cubriendo por instantes.

Desde el primer kilómetro de recorrido, se producen los ataques y en el kilómetro 9, 17 hombres dirigen el pelotón, entre ellos Nencini, Massignan, Planckaert, Darrigade, Junkermann, Robinson, Viot, Adriaenssens, Everaert y Battistini. Rohrbach se une a este pelotón en el kilómetro 20 y Anglade y Pambianco en el 22, de modo que 31 corredores se encuentran en cabeza, pero en el kilómetro 26, Graczyk lleva al grueso del pelotón sobre ellos.

En este momento arrancan Le Dissez, Darrigade, Piet Van Est, Brandolini, Kasko y Manzaneque. Tan solo el español insiste y los otros son atrapados por el pelotón en el kilómetro 28. Primero Bisilliat y luego Milesi, se unen al español y estos tres hombres consiguen 2,45 de ventaja en Bredannaz (kilómetro 45).

En Faverges (kilómetro 55), los tres fugitivos han conseguido una ventaja de 5,55. El retraso del pelotón continúa incrementándose y llega a ser de 9,20. En Les Fontaines D'Ugine, en el kilómetro 67, en la subida de Ugine, Manzaneque se separa de sus dos compañeros y luego Milesi consigue desprenderse de Bisilliat. En Flumet(kilómetro 84), Manzaneque lleva a Milesi, que ha tenido que cambiar de rueda, 2,55, a Bisilliat 5,30 y 14,45 al pelotón. En el col Des Aravis, Manzaneque aumenta su avance y en la cumbre (kilómetro 96), lleva 5,15 a Milesi, 11,30 a Bisilliat, 17,50 a Massignan, 18 a Marigil y Rohrbach y 18,05 al pelotón, conducido por el maillot amarillo Nencini, Queheille, Planckaert y Adriaenssens.

En la subida al col de La Colombiere, Bisilliat es alcanzado y sobrepasado por el pelotón. En el col (kilómetro 120), Manzaneque, siempre en cabeza, lleva 8,20 a Milesi y 17,50 al pelotón, a cuya cabeza se coloca Massignan ante Van Den Borgh, Rohrbach y Adriaenssens. Massignan consigue de este modo el Gran Premio de la Montaña, con 56 puntos, Rohrbach consigue 52 puntos, quedando clasificado en segundo lugar.

Al comenzar el descenso, Martín Van Geneugden sufre una caída y se produce heridas en la cabeza, pero continúa la carrera.

En Cluses (kilómetro 139), la diferencia entre Manzaneque y Milesi es de 8,15 y la de Manzaneque con relación al pelotón, de 17,40. Treinta kilómetros más adelante, las distancias son de 10,15 y 16, respectivamente. El pelotón continúa aproximándose lentamente y la diferencia entre éste y Manzaneque y Milasi no es más que de 14,45 y 14,15 respectivamente, a la salida de Pont Morand (kilómetro 173).

Poco después hay un indicador que marca la meta a 20 kilómetros, y en este momento Milesi es alcanzado por el pelotón. Manzaneque conserva la mayor parte de la ventaja adquirida y gana la etapa. El pelotón termina con 12,57 de retraso. El sprint lo gana Graczyk. Nencini conserva el maillot amarillo.

El inglés Sutton, enfermo, y el alemán Reitz, a consecuencia de su caída de anteayer, han abandonado.

La media del vencedor de la etapa de hoy, ha sido de 33,147 kilómetros por hora.—Alfil.

CLASIFICACIONES

INDIVIDUAL, 18.ª ETAPA

Thonon-Les-Bains, 14. — (Especial de Alfil).

La clasificación oficial registrada en la etapa de hoy, Aix-Les-Bains-Thonon-Les-Bains, ha sido la siguiente:

1 **Manzaneque (España), 6-29-10** (6-28-10).
2 Graczyk (Francia), 6-42-07 (6-41-37).
3 Le Buhotel (Oeste), 6-42-07.
4 Bruni (Italia).
5 Strhler (Suiza-Luxemburgo).
6 Ruby (Centro-Mediodía).
7 Kersten (Holanda).
8 P. Van Este (Holanda).
9 Van Den Eorgh (Holanda).
10 Everaert (Francia).
11 Baldini (Italia).
12 Le Dissez (París-Nordeste).

13 Robinson (Gran Bretaña).
14 Wasko (París-Nordeste).
15 Reinecke (Alemania).
16 **Suárez (España).**
17 Simpson (Gran Bretaña).
18 Damen (Holanda).
19 Gainche (Oeste).
20 W. Van Est (Holanda).
21 Vermeulin (París-Nordeste).
22 Geldermans (Holanda).
25 Groussard (Oeste).
26 Junkermann (Alemania).
27 **Otaño (España).**
28 Lach (París-Nordeste).
29 Van Aerde (Bélgica).
30 Mastrotto (Francia).
31 Bleneau (Oeste).
32 Bolzan (Suiza-Luxemburgo).
33 Planckaert (Bélgica).
34 Delberghe (Francia).
35 Messelis (Bélgica).
36 Anglade (Francia).
37 Queheille (Centro-Mediodía).
38 Rolland (Este-Sudeste).
39 Gimmi (Suiza-Luxemburgo).
40 Brandolini (Italia).
41 Pavard (Francia).
42 Rohrbach (Centro-Mediodía).
43 Morel (Este-Sudeste).
44 Pambianco (Italia).
45 Nencini (Italia).
46 Pauwels (Bélgica).
47 Adriaenssens (Bélgica).
48 Friedrich (Alemania).
49 Rostollan (Francia).
50 Beuffeuil (Centro-Mediodía).
51 Massignán (Italia).
52 Casati (Italia).
53 Ferlenghi (Italia).
54 Battistini (Italia).
55 Mahe (Francia).
56 Darrigade (Francia).
(Todos en el mismo tiempo que Graczyk: 6-42-07).
57 **Pacheco (España), 6-42-23.**
58 **Loroño (España), ídem.**
59 Dotto (Francia), 6-42-34.
60 **Marigil España), 6-42-34.**
61 **Morales (España), ídem.**
62 Milesi (Este-Sudeste), 6-43-06.
63 Viot (París-Nordeste), 6-46-45.
64 Falaschi (Italia), 6-48-58.
65 Fabri (Italia), ídem.
66 Graf (Suiza-Lux.), 6-56-34.
67 Defilippis (Italia).
68 Sabbadini (Italia).
69 Desmet (Bélgica).
70 Barbosa (Internacional).
71 Pipelin (Oeste).
72 Sabbadini (Centro-Mediodía).
73 Busto (Centro-Mediodía).
74 Picot (Oeste).
75 Molenaers (Bélgica).
76 Bihouee (Oeste).
77 Hoorelbecke (París-Nordeste).
(Todos en el mismo tiempo que Graf: 6-56-34).
78 Schleuniger (S.-Lux.), 6-58-03.
79 **Berrendero (España), ídem.**
80 Gauthier (Este-Sudeste), ídem.
81 Van Beneugden (Bélgica), 7-04-09.
82 Bisilliat (Este-Nordeste), ídem.
Han abandonado:
Reitz (Alemania).
Sutton (Gran Bretaña).

GENERAL DESPUES DE LA 18.ª ETAPA

Thonon-Les-Bains, 4. — (Especial Alfil).

Después de la etapa de hoy, la clasificación general de la Vuelta Ciclista a Francia, se establece así:

1 Nencini, Italia, 98-52-26.
2 Battistini, Italia, 98-56-29, a 4' 3".
3 Adriaenssens, Bélgica, 98-58-13, a 5' 47".
4 Junkermann, Alemania, 99-00-51, a 8' 25".
5 Planckaer, Bélgica, 99-03-39, a 11' 13".
6 Rohrbach, Centro-Med., 99-06-42, a 14' 16".
7 Pambianco, Italia, 99-06-56, a 14' 30".
8 Anglade, Francia, 99-08-01, a 15' 35".
9 Massignan, Italia, 99-09-06, a 16' 40".
10 Mastrotto, Francia, 99-09-36, a 17' 10".
11 **Manzaneque, España, 99-09-54, a 17' 28".**
12 Graczyk, Francia, 99-15-25, a 22' 59".
13 Mahe, Francia, 99-15-51, a 23' 25".
14 Geldermans, Holanda, 99-17-34, a 25' 08".
15 Darrigade, Francia, 99-23-25, a 30' 59".
16 Rostollan, Francia, 99-24-22, a 31' 56".
17 Delberghe, Francia, 99-28-51, a 36' 25".
18 **Suárez, España, 99-31-39, a 39' 13".**
19 **Morales, España, 99-32-36, a 40' 10".**
20 Gimmi, Suiza-Lux., 99-32-39, a 40' 13".
21 Pavard, Francia, 99-32-57.
22 Lach, París-Nord., 99-40-23.
23 Damen, Holanda, 99-40-48.
24 Van Aerde, Bélgica, 99-42-33.
25 **Loroño, España, 99-43-43.**
26 Robinson, G. Bretaña, 99-45-47.
27 Pauwels, Bélgica, 99-46-56.
28 P. Van Est, Holanda, 99-52-21.
29 Simpson, G. Bretaña, 99-54-27.
30 Vermeulin, París-Nord., 99-57-12
31 Beuffeuil, Centro-Med., 99-59-23.
32 Everaert, Francia, 100-03-51.
33 Dotto, Francia, 100-04-18.
34 Van Den Bergh, Holanda, 100-08-42.
35 Gainche, Oese, 100-12-09.
36 Baldini, Italia, 100-12-23.
37 Wasko, París-Nord., 100-22-12.
38 Strehler, Suiza-Lux., 100-22-21.
39 Sabbadini, Italia, 100-23-45.
40 Viot, París-Nord., 100-27-47.
41 W. Van Est, Holanda, 100-28-10.
42 Groussard, Oeste, 100-28-59.
43 Picot, Oeste, 100-31-07.
44 Hoorelbecke, París - Nordeste, 110-32-13.
45 Messelis, Bélgica, 100-35-15.
46 Le Buhotel, Oeste, 100-35-46.
47 Ex aequo:
Milessi, Este-Sud., 100-35-48.
Le Dissez, París-Nord., ídem.
49 **Otaño, España, 100-37-05.**
50 Quehuille, Centro-Med., 100-39-22
51 Kersten, Holanda, 100-39-54.
52 Friedrich, Alemania, 100-42-05.
53 Bolzan, Suiza-Lux., 100-43-35.
54 Falaschi, Italia, 100-44-06.
55 Desmet, Bélgica, 100-45-00.
56 Reinecke, Alemania, 100-45-26.
57 Casati, Italia, 100-48-41.
58 Bleneau, Oeste, 100-56-55.
59 Sabbadini, Centro-Med., 100-57-52
60 Rolland, Este-Sud., 101-00-05.
61 **Marigil, España, 101-02-46.**
62 Van Geneugden, Bélgica, 101-09-25.
63 Ruby, Centro-Med., 101-10-16.
64 Bihouee, Osete, 101-15-17.
65 **Pacheco, España, 101-20-02.**
66 Molenaers, Bélgica, 101-21-27.
67 Barbosa, Internacional, 101-24-39.
68 Defilippis, Italia, 101-25-29.
69 Pipelin, Oeste, 101-29-24.
70 Baffi, Italia, 101-29-49.
71 Bruni, Italia, 101-31-52.
72 Le Menn, Centro-Med., 101-31-59
43 Bisilliat, Este-Sud., 101-32-11.
74 Ferlenchi, Italia, 101-36-17.
75 Busto, Centro-Med., 101-41-43.
76 Fabri, Italia, 101-44-28.
77 Graf, Suiza-Lux., 101-45-27.
78 Morel, Este-Sud., 101-53-34.
79 Brandolini, Italia, 101-53-39.
80 Gauthier, Este-Sud., 102-12-11.
81 **Berrendero, España, 103-26-37.**
82 Schleunige, Suiza-Lux., 103-30-07.—Alfil.

Gran Premio de la Montaña

Thonen-Les-Bains, 14.—Durante la etapa de hoy, los corredores han tenido que escalar dos puertos puntuables para el Gran Premio de la Montaña, los últimos de la presente edición de la Vuelta Ciclista a Francia. El orden de paso y puntuación de los corredores por los mismos es el siguiente:

Alto Des Aravis (segunda categoría):

1 **Manzaneque (España), 6 puntos.**
2 Milesi (Este-Sudeste), 5.
3 Bisilliat (Este-Sudeste), 4.
4 Massignan (Italia), 3.
5 **Marigil (España), 2.**
6 Rohrbach (Centro-Med.), 1.

Alto de la Colombiere (segunda categoría):

1 **Manzaneque (España), 6 puntos.**
2 Milesi (Este-Sudeste), 5.
3 Massignan (Italia), 4.
4 Van Den Borgh (Holanda) 3.
5 Rohrbach (Centro-M.), 2.
6 Adriaenssens (Béligac), 1.

MASSIGNAN, REY DE LA MONTAÑA

El italiano Massignan se ha proclamado ganador del Gran Premio de la Montaña, con un total de 56 puntos; seguido de Rohrbach (Centro-Mediodía), con 52.—Alfil.

GENERAL DEFINITIVA PARA EL GRAN PREMIO DE LA MONTAÑA

Aix-Les-Bains, 14. — (Especial de «Alfil»).

Después de los dos puertos escalados hoy, últimos de la presente edición de la Vuelta Ciclista a Francia, la clasificación general definitiva del Gran Premio de la Montaña es la siguiente:

1 Massignan, Italia 56 puntos.
2 Rohrbach, Centro-Mediodía, 52
3 Battistini, Italia, 44.
4 Ex aequo:
Gimmi, Suiza-Luxemburgo, 36.
Nencini, Italia, 36.
6 **Manzaneque, España, 28.**
7 Van Den Bergh, Holanda, 26.
8 **Marigil, España, 21.**
9 Planckaert, Bélgica, 20.
10 Pambianco, Italia, 18.
11 Adriaenssens, Bélgica, 16.
12 Rostollan, Francia, 15.
13 Robinson, Gran Bretaña, 14.
14 Junkermann, Alemania, 13.
15 Pavard, Francia, 12 punto.
16 Delberghe, Francia, 11 puntos.
17 Milesi, Este-Sudeste, 10.
18 Ex aequo:
Graczyk, Francia, 9.
Simpson, Gran Bretaña, 9.
20 Ex aequo:
Anglade, Francia, 8 puntos.
Mastrotto, Francia, 8.
22 Pauwels, Bélgica 7.
23 Ex aequo:
Falashi, Italia, 6.
Beuffeuil, Centro-Mediodía, 6.
25 Ex aequo:
Bolzan, Suiza-Luxemburgo, 4.
Bisilliat, Este-Sudeste, 4.
P. Van Est, Holanda, 4.
Van Eerde, Bélgica 4.
Groussar, Oeste, 4.—Alfil.

Por equipos

Thonon-Les-Bains, 14.—(Especial de «Alfil»).

La clasificación por equipos efectuada en la etapa de hoy ha sido la siguiente:

1 **España (Manzaneque, Suárez, Otaño, 19-52-24.**

2 Francia (Graczyk, Everaert, Mastrotto), 20-05-51.

3 Ex aequo:
Oeste (Le Buhotel, Gainche, Groussard), 20-06-21.
Italia (Bruni, Baldini, Baffi) íd.
Suiza-Lux. (Strehler, Bolzan, Gimmi), ídem.
Centro-M. (Ruby, Le Menn, Queheille), ídem.
Holanda (Kersten, P. Van Est, Van Den Bergh), ídem.
París-Nord. (Le Dissez, Wasko, Vermeulin), ídem.
Alemania (Reinecke, Junkermann, Friedrich), ídem.
Bélgica (Van Aerde, Planckaert, Messelis) ídem.

11 Este-Sud (Rolland, Morel, Milesi), 20-07-20.

El equipo de Gran Bretaña no figura desde ahora en la clasificación por equipos por no disponer de los tres corredores imprescindibles para ello.

GENERAL POR EQUIPOS

La clasificación general, después de la etapa de hoy, por equipos, es la siguiente:

1 Francia, 295-52-01.
2 Italia, 296-08-05.
3 Bélgica, 296-49-08.
4 **España, 297-41-55.**
5 Holanda, 297-49-19.
6 París-Nordeste, 298-35-12.
7 Centro-Mediodía, 298-46-53.
8 Alemania, 299-21-09.
9 Oeste, 299-41-05.
10 Suiza-Luxemburgo, 300-18-26.
11 Este-Sudeste, 301-32-35.—Alfil.

POR PUNTOS

La clasificaión por puntos se establece así:

1 Graczyk (Francia), 61 puntos.
2 Battistini (Italia), 38.
3 Nencini (Italia), 31.
7 **Manzaneque (España), 16.**

La prima de la combatividad de la jornada de hoy ha sido para el español **Manzaneque**, por su gran actuación, en la que ha marchado más de un centenar de kilómetros en solitario.

Van Geneugden, ha merecido el premio de la desgracia.—Alfil.

Casos y cosas de la Vuelta

Les Fontaines D'Unine, 14.—(Crónica de Juan Alvarez de Cienfuegos, del servicio especial de Alfil).

El español Marigil ha sido el héroe de la jornada. En la montaña de cuatro montes puntuables coronó en primer lugar la cima de tres, hecho que, sin figurar siquiera en el cuadro del premio St. Raphael, ha saltado con 19 puntos, en octavo lugar. Sin un pinchazo en el descenso del Granier, pudo terminar la etapa entre los once primeros. De hecho es el undécimo, pero con 2 minutos y 4 segundos del primero en la etapa.

Muchos se preguntarán: ¿Cómo Marigil no ha corrido de la misma manera antes de ahora? La contestación es fácil; sin duda porque no estaba a punto, cosa que se da en todo tiempo. Se suele decir que muchos deportistas tienen su tarde, su día. Este es el caso. Pocas etapas se ganan por el mismo corredor.

Además de la suprema condición, hay que contar con la que ofrecen los distintos contrincantes, que corren más o menos bien, según la carrera.

Otro corredor español abandonó ayer: Antonio Karmany.

Es una retirada que carece de importancia, sin niguna significación, porque estaba nada menos que a más de dos horas del primero, que es tiempo.

La gran actuación de Marigil ha probado una vez más la excelente calidad de los españoles como escaladores.

Hace varios días, Manzaneque; ayer, Marigil.

Definitivamente termina hoy el Gran Premio de la Montaña, que St. Raphael ha dotado con 26.600 francos nuevos. Instituido en el año 1933, los corredores españoles han triunfado en estos años:

1933 Trueba.
1936 Berrendero.
1953 Loroño.
1954 Bahamontes.
1958 Bahamontes.
1959 Bahamontes.

Ilustran esta prueba los nombres de Vietto, Vervaecke, Bartali, S. Maes, Brambilla, Coppi, Bobet, Geminiani, Gaul y Nencini.

Bajo sus aspectos de verdor y su invitación al «dolce far niente», el col de la Colombiere ocultaba sus asperezas en el descenso. Un descenso excelente, la carretera cubierta de una capa bituminosa, pero en el lado izquierdo un pequeño reguero peligroso. El pobre Martin Van Geneugden, que descendía a gran velocidad en medio del pelotón, fué echado sobre el lado peligroso de este descenso y su rueda penetró en una minúscula zanja, que allí había y como un caballo viejo, Van Geneugden se dió con la cabeza contra el muro de contención de tierras. Se levantó con una herida en el cuero cabelludo y

el brazo izquierdo literalmente en carne viva. Sangraba de tal manera que en un momento estuvo rojo de pies a cabeza. Fué atendido inmediatamente por el doctor Dumas, quien le aconsejó que se retirara, pero Van Geneugden dijo que no quería ambulancia y sí rápidamente una bicicleta y llegó a la meta con el tiempo justo. Pero después cayó en los brazos de los enfermeros que lo estaban esperando y llevado en volandas al hospital.

Pero el col de la Colombiere reservaba todavía otras sorpresas. A un kilómetro del punto donde cayera Van Geneugden, un motociclista sorprendido por un coche detenido en una curva, se estrelló contra el muro. El médico que llegaba a toda velocidad para prestar socorro a los pasajeros de la moto, heridos ligeramente, fué sorprendido en el mismo viraje y pudo detenerse justamente al borde de un arroyuelo, mientras una de las ruedas giraba en el vacío. Finalmente, el resto de la caravana del Tour pudo pasar sin más incidentes. Este 14 de julio, fiesta nacional francesa, no estaba para festejarlo.

Brian Robinson decía: «Hoy fiesta nacional francesa, voy a festejar la entente cordiale y voy a hacer que un inglés gane la etapa en Thonan». A la salida de Aix le fué preguntado a Robinson: Todo en orden para ganar la etapa. «Sí todo en orden —contestó Brian— todo menos mi bicicleta».—Alfil.

FOTOS AFICIONADOS
RETRATOS CARNET
PRONTO Y BIEN
ALBINO
Mayor, 79.—PLANTA BAJA

M.C.D.2022

LA MUJER Y LA MODA

Consejos de Jacques Heim a las mujeres

Cuatro modelos playeros realizados por J. Heim para la emperatriz de Persia. Todos son estampados con lunares, rayas, cuadros o de fantasía y se ensanchan a partir del busto, terminando con frunces-bombacho o fleco de lo mismo. Algunos van acompañados con shorts del mismo género

El gran creador francés habló en una reciente conferencia a las mujeres en sus salones parisinos y entre otras cosas les dijo:

—Se puede ser una mujer encantadora a los 20 años, deliciosa a los 40 e irresistible el resto de la vida.

—Uno de los secretos de la elegancia consiste en saber combinar los colores.

—Para obtener bonitos conjuntos hay que tener en cuenta tres cosas: el color, la forma y el material.

—Para ser elegante ante todo hay que saber verse claramente los defectos y perfecciones físicas. Sólo así se podrán escamotear los primeros y hacer destacar las segundas.

—Mas vale un vestido sencillo con accesorios de calidad que un lujoso vestido con accesorios que fallen.

—No se deben poner nunca unas medias con "carreras" pensando: todo el mundo creerá que se me acaban de hacer.

—No llevar tacones altos con atavíos de sport y menos que nunca con pantalones.

—Con vestidos transparentes, nunca la "ropa de interior" negra. La combinación habrá de ser del mismo género que el vestido.

—Los desodorizantes deben contarse siempre entre los objetos de tocador.

—Para sujetar un dobladillo deshecho, los imperdibles no deben sustituir nunca al hilo y las agujas.

—Mas vale un bolso de box-calf, que uno de imitación de cocodrilo.

—Para terminar su amena conferencia llena de pinceladas humorísticas, Heim recordó una frase del fallecido Jacques Fath: "La elegancia por suerte, no es cuestión de dinero, sino de gusto y observación".

Desde Teherán, la emperatriz Farah Diva que espera su primer hijo para octubre, encargó al citado Jacques Heim unos modelos playeros que reproducimos, ya que pueden dar una idea a las futuras mamás aficionadas al mar.

CLEO

S. E. S.
FAJAS A MEDIDA
Mayor, 181
Teléfono, 3071

COCINA ESPAÑOLA

PUERRUSALDA

Se remoja y desala el bacalao. Se pone a cocer con patatas partidas en pedazos grandes y con unos puerros, también partidos. Se espuma bien, porque el puerro suelta mucha espuma, y se añade aceite crudo. Después que ha cocido bien con el aceite, se prueba por si necesita sal.

CALLOS A LA ANDALUZA

Los callos, sean de vaca o ternera, se han de lavar esmeradamente con muchas aguas, y, por último, con vinagre y sal. Después se ponen a cocer en agua sola, sin sal; cuando rompen a hervir, se les cambia el agua y se ponen de nuevo en otra con chorizo, morcilla, jamón, tocino, una cebolla a cascos, una rama de perejil, otra de hierbabuena, unos granos de pimienta y un poco de pimentón. También se puede poner un puñadito de garbanzos, echados en agua de antemano, como para el cocido. La sal se les echa cuando ya están casi cocidos. Han de cocer mucho tiempo y lentamente, y se han de quedar casi reducidos a la grasa.

TERNERA ASADA

Se sazona con sal y vino blanco y se dora con manteca bien caliente; se le añade cebolla y se deja asar suavemente el tiempo necesario para que se ponga blanda. Conseguido esto se parte a ruedas, se cuela su propia salsa y se sirve con ella, añadiéndole berros o puré de patatas.

Mari Miguel
FAJAS A MEDIDA
VALENTIN CALDERON, 19-21, segundo, derecha

Cada semana en una parte del mundo

La actriz inglesa Eleonore Duse, que de joven había vestido trajes de mucho precio, llamaba en años posteriores de su vida la atención por sus vestidos más que modestos. Esto indujo a una de sus antiguas amigas a preguntarle por qué se vestía con tanta sencillez. La Duse le contestó: «Querida amiga, a mi edad, una mujer ya no se viste; sólo cubre su cuerpo».

Conocimientos útiles que entretienen

Pequeño secreto de tocador. — La vaselina usada con frecuencia hace crecer las pestañas.

Los arañazos de los muebles.—Desaparecen poniendo un trapo áspero impregnado en aceite de linaza, y dejando que la madera se lo embeba, secándolo y frotando después el arañazo con un paño seco y suave.

El regalo de boda más original efectuado hasta la fecha, ha sido recibido por una pareja de novios de Kentucky, (Inglaterra). Consistía éste en una hermosa lápida sepulcral con los nombres de los contrayentes. Como es natural, las fechas estaban en blanco.

LA PIEL SE BRONCEA SIN IR A LA PLAYA con la ayuda de un pincel, con el que se aplica sobre la epidermis una solución de permanganato disuelta en agua al tres por ciento. Este procedimiento no debe utilizarse para la cara. Las manchas de permanganato se quitan con jugo de limón.

Las modas de verano y la baratura de los trajes

Es frecuente oír hablar de los elevados precios a que resultan los trajes femeninos. Es un tema en el que parecen estar de acuerdo los padres y los maridos. Y nada tan lejos de la realidad. Los vestidos de las mujeres no son caros si en las que los compran preside el sentido del ahorro, sin menoscabo del buen gusto y sin merma de la natural elegancia a que aspira, como elemento insustituible, toda hija de Eva.

Los trajes femeninos y especialmente en verano, se confeccionan con muy poco. Hay muchas telas que no tienen precios excesivos, máxime cuando el algodón está tan en boga. Los fabricantes han lanzado a los mercados, precisamente para esta época del año tejidos de acuerdo con la economía. Es decir, están al alcance de todas las fortunas, por modestas que sean.

Es frecuente ver ya hoy en los escaparates de muchas tiendas de confección vestidos, más que decorosos, elegantes, dentro de su sencillez, cuyo precio no rebasa mucho las doscientas pesetas. ¿A qué coste, sin confeccionar, se puede adquirir la tela necesaria? Porque hay que tener en cuenta lo que se recarga la hechura por jornales, contribución del establecimiento y ganancia lícita del vendedor. Todo esto se excluye. Y aquel conjunto que está en un escaparate con una etiqueta de 250 ó 275 pesetas, las manos habilidosas de cualquier mujer pueden poseerlo por una cantidad ínfima, que es el coste de la tela, ya que generalmente están exentos de todo adorno, porque la moda no lo consiente en esta época del año.

Yo no digo con esto, que, todas las prendas de esta estación pueden confeccionarse en casa. Algunas de ellas, por su complicada factura, exigen manos profesionales. Pero los trajes de diario, no. En su sencillez está precisamente su elegancia.

Debemos, pues, confesar que las mujeres que en estos días no vayan vestidas de esta manera, ligera y vaporosa, que aconseja la luz limpia y clara del ambiente estival, es porque no tendrá gusto para ello, ya que el que nos posean sobrados medios es motivo que cae por su peso empujado por un poco de habilidad, a la que se debe unir el precio no excesivo de las telas que en este tiempo se utilizan. La moda veraniega está al alcance de todas y con ella están encantadoras las mujeres por las calles, playas y campo.

Mary Tere

CASA MARTIN, es sello de distinción. Canadienses dóngola, abrigos y confecciones selectas
Mayor, 86. — Teléfono 3296
PALENCIA

PRODUCTOS DE BELLEZA
Antoine
DE PARIS
tienen el gusto de ofrecer su consultorio gratuito a cargo de su diplomada Mlle. Georgette, quien le dará los consejos adecuados para un tratamiento en su cutis y forma de realizar su maquillaje a fin de mantener la juventud y frescura de su piel los días 14, 15 y 16 de julio en
PERFUMERIA CLARYSOL
Mayor, 24 PALENCIA

LA FIESTA NACIONAL

Cada día es más necesario reglamentar la concesión de trofeos

De lo contrario, la fiesta llegará a convertirse en un espectáculo folklórico en exclusiva para turistas y papanatas

MADRID. — (Servicio especial de ARGOS. Prohibida la reproducción).

¿Por qué algunas llamadas "figuras" se resisten a comparecer en el ruedo de Las Ventas? Es lo que no acabo de explicarme. La severidad de "la cátedra" se ha desintegrado en el oleaje turístico y dominguero. Todavía existe, a decir verdad, una minoría selecta, demasiado reducida, que sabe a qué atenerse como aficionados al toreo. Pero sus opiniones de calidad no consiguen imponerse. Casi siempre se ven desbordados por la "nueva ola" de catecúmenos taurinos que confunden el oropel con el oro de ley y, en general, la gimnasia con la magnesia, como diría un castizo.

Y así hemos visto , con harta frecuencia esta temporada, que se han aplaudido cosas que debieron haberse pitado y, a la hora de hacer calificaciones de méritos, el despiste y la inexplicable generosidad en la petición de trofeos han obligado a los "usías" a pasarse al bando de los "vicentes", o sea, del público desorientado y advenedizo. Este es un hecho ineluctable. No hay más que resignarse ante los dictados del público que paga y tiene sus justos derechos, que deben ser respetados, como ya advirtió Lope de Vega.

Viene esto a cuento de lo que vimos en la corrida de la Prensa, que ha sido en la única extraordinaria en la que se ha colocado el cartelito de "No hay billetes". A Gregorio Sánchez le dieron tres orejas, tres, que, con las siete que se llevó en la del Montepío de Toreros, suman 10 trofeos en dos solas actuaciones, balance "récord" de apéndices cortados por un solo torero en la que es primera plaza del mundo.

¿Mereció Gregorio Sánchez las tres orejas en la corrida de la Prensa? Es siempre problemático discernirlo. A veces se conceden orejas sentimentalmente. Cuenta mucho la predisposición de ánimo de la masa. Es cierto que el diestro de Santa Olalla tiene metido en el bolsillo al público madrileño. En la corrida de la Prensa se mostró, una vez más, como un torero recio que sabe su oficio. No es —afortunadamente— un estilista, pero sabe manejar el capote, la flámula y el acero como los grandes maestros de todos los tiempos. Y además, sin trampa ni cartón.

Todos estos méritos indiscutibles y poco comunes los revalidó en la corrida a beneficio de los periodistas. Pero, en mi opinión, las dos orejas de su primer toro constituyeron un premio excesivo. Su faena no fué tan excepcional como para justificar el corte de los máximos trofeos que deben reservarse —suponemos— para las actuaciones extraordinarias y memorables. Este era, al menos, el baremo de recompensas que venía prevaleciendo entre la "cátedra" de aquellos tiempos que no fueron precisamente los del cuplé ni tampoco los del cha-cha-cha.

Hubo también otro detalle que sólo puede aceptarse sin protestas por ese público marginal que hoy prepondera en Las Ventas. Nos referimos a la vuelta al ruedo que, a petición del matador, se dió al toro de don Alipio Pérez T. Sánchez. ¿Cómo se autorizó esa vuelta que el público aceptó sin protesta? Las vueltas de los astados al ruedo siempre fueron regateadísimas en Madrid y se reservaron para aquellas reses realmente de bandera que muy de tarde en tarde salen por los chiqueros.

Hoy se confunde fácilmente al toro bobalicón y pastueño con el toro bravo. No es lo mismo un morlaco ideal para el torero que el toro de bravura excepcional que hace una pelea auténticamente brava con los caballos y con los toreros a pie. Bastará recordar el hecho de que el toro salmantino, para el que pidió y obtuvo la vuelta Gregorio Sánchez, sólo recibió una vara y llegó al último tercio sin malas intenciones, pero sin dar muestras de la casta y del temperamento que caracterizan al toro bravo.

Todo esto nos convence cada día más de la necesidad imperiosa de reglamentar taxativamente las recompensas. Bien está que la voluntad del público se manifieste plebiscitariamente en un espectáculo, como el de los toros, genuinamente de masas. Pero si no se quiere desvirtuar las últimas esencias del toreo, sí se considera preciso atajar el oleaje de los despistados y las añagazas de la picaresca taurina que utiliza estos despistes para sus fines propagandísticos.

Será, pues, muy conveniente que cuanto antes se especifiquen en el reglamento las condiciones mínimas que deben cumplirse para conceder una oreja o dos, premio que debe ser máximo. Si no se hace así, la fiesta seguirá por el plano inclinado, hacia un espectáculo folklórico en exclusiva para turistas y papanatas.

CURRO ALAMARES

COLCHONERIA ALONSO
CARRETERA DE SANTANDER, TEF. 3686
Ofrece a su distinguida clientela los siguientes artículos de Colchonería

Lana vellón lavada, extra	70	pesetas kilo
» Menuda para almohada	50	» »
Colchón confeccionado borra algodón	150	Unidad
» Borra lana confeccionado	200	»

SE SIRVEN ENCARGOS A DOMICILIO

El curso de la temporada

Hasta el domingo, 10 del actual, los diestros que a continuación se citan han toreado en las plazas de España, Francia y Portugal, las siguientes corridas:

MATADORES DE TOROS

Mondeño, 26; Diego Puerta, 23; Paco Camino, 23; Gregorio Sánchez, 20; Jaime Ostos, 20; Antonio Ordóñez, 20; Curro Girón, 19; Chamaco, 15; José Julio, 13; Pedrés, 13; Manolo González, 12; Luis Segura, 12; Miguelín, 12; Julio Aparicio, 11; Curro Romero, 11; Victoriano Valencia, 11; José Trincheira, 9; Joaquín Bernadó, 8; Fermín Murillo, 6; Antonio Cobo, 6; Manolo Vázquez, 6; Antonio Bienvenida, 5; César Girón, 5; Antoñete, 5; Manuel Segura, 5; Antonio dos Santos, 4; Marcos de Celis, 4; Pepe Luis Ramírez, 4; Luis Miguel Dominguín, 4; Juan Antonio Romero, 3; El Tino, 3; Antonio González, 3; Juan Montero, 3; Pacorro, 3; Chicuelo, 2; B. Jiménez Torres, 2; Rafael Girón, 2; Rafael Ortega, 2; Manolo Zerpa, 2; Antonio Vera, 2; Pepe Cáceres, 2.

Y una: Alfonso Merino, Juan Bienvenida, Pierre Schull, Abelardo Vergara, Cabañero, Enrique Vera, El Trianero, Manuel Cascales, Manuel dos Santos, Manolo Martín, Limeño, Mario Cabré, Rafael Pedrosa, Luis Alfonso Garcés y José María Clavel.

MATADORES DE NOVILLOS-TOROS

Manuel Carra, 22; Limeño, 20; Curro Montes, 19; Facultades, 17; Terremoto, 15; Efraín Girón, 14; Pinto, 14; Rafael de Paula, 13; Pepe Osuna, 13; Viti, 12; Victoriano de la Serna, 12; Luis Alfonso Garcés, 11; Emilio Redondo, 10; Emilio Oliva, 9; Antonio Medina, 9; Rafael Chacarte, 9; Francisco Rodrigo, 9; Palmeño, 8; Miguel Cárdenas, 8; Alfredo Sánchez, 8; Andaluz II, 8; Paco Camino, 8; Antonio Hurtado, 7; Juan Espejo, 7; Ramón Sánchez, 7; Juan Sánchez 7; Manolé, 7; Manuel Herrero, 7; El Califa, 7; Manuel Naranjo, 6; Víctor Quesada, 6; Curro Puya, 6; Tomás Sánchez Jiménez, 6; Antonio de Jesús, 6; Alberto Lahoz, 6; Angel Bonillo, 6; José María Clavel, 6; José María Montilla, 6; Gregorio García, 5; Pedro Romero, 5; El Suso, 5; Andrés Hernando, 5; Alfonso Ramiro, 5; Antonio León, 5; Paco Herrera, 7.

REJONEADORES

Angel Peralta, 20; Rafael Peralta, 11; Antonio Moreda, 8; Paquito Rocamora, 6; Josechu Pérez de Mendoza, 4; Salvador Guardiola, 4; Mariano Cristóbal, 3; Gina María, 2; Silvestre Navarro, 1; López Ferrera, 1.

Información de mercados agrícolas y ganaderos en MIES. Tres pesetas mensuales. Apartado, 15. Palencia.

Grave cogida del novillero Carra en Pamplona

Pamplona, 13.—Novillada de feria. Lleno. Novillos de José Luis Vázquez, tres difíciles, dos de ellos pitados en el arrastre y los tres restantes aceptables.

Manuel Carra fué cogido al entrar a matar a su primero. Pasó a la enfermería. Rafael de Paula, que despachó al novillo oyó un aviso.

Rafael de Paula en su primero, ovación. En el que mató en sustitución de Carra sufrió un desvanecimiento. Se respuso después de recibir asistencia junto a la barrera. (Ovación y vuelta). En el otro, oyó aplausos.

Torcu Varón, ovación y vuelta en uno y ovación en el otro.

Parte facultativo.—El diestro Manuel Carra fué asistido de herida en la cara supero-externa del muslo izquierdo, con trayectoria ascendente y hacia adentro de unos diez centímetros de extensión. Interesa desde la piel hasta el músculo vasto-externo, puntazo corrido en el tórax y contusiones generalizadas. Pronóstico grave.—Cifra.

ESCENARIOS Y PANTALLAS

EL PRIMER TRIUNFO INTERNACIONAL DEL CINE ESPAÑOL

"El Lazarillo de Tormes", la gran realización de César Ardavín

Madrid.—(Servicio de ARGOS especial para DIARIO-DIA. Prohibida la reproducción).

Por primera vez, España ha obtenido un primer premio en un concurso internacional. El Festival de Berlín nos ha hecho este honor. Es una efemérides que figurará para siempre como un hito glorioso en la historia de la cinematografía española. Y nos congratula especialmente porque «El lazarillo de Tormes» desarrolla un tema español y porque es la gran realización de un director español: César Ardavín. O, lo que es lo mismo, el triunfo de nuestra propia literatura y de un director culto, preparado e inteligente; de un director que no improvisa, sino que medita, que mide y equilibra los efectos; que siente la preocupación artística; que conoce la técnica, y que siente lo español. Es, pues, un éxito ganado a pulso, con sabiduría y corazón.

Hollywood concede gran importancia al Festival de San Sebastián.

Así lo reconoce el gran periodista Vic Rueda, corresponsal de varias revistas cinematográficas, que ha vuelto a España, invitado al Festival Internacional del Cine en la capital donostiarra. «Por cierto que en Hollywood —ha dicho— este certamen cinematográfico tiene actualmente más fama que el de Cannes». Manifiesta también que «La venganza», de Bardem, gustó mucho allí y que era más película de premio que «Mi tío», que se lo quitó por dos puntos. En la meca del cine continúan la crisis y las huelgas. Los productores se están trasladando a Europa, especialmente a España, Italia y Checoeslovaquia.

Una película española adquirida por la Cruz Roja mejicana

Naturalmente, es, como puede suponerse, «Las chicas de la Cruz Roja», la película de la simpatía juvenil y de la gracia y belleza de Madrid. La idea surgió en la Semana del Cine Español en Méjico. Los mejicanos y los españoles allí residentes quedaron prendados de esta ágil y risueña cinta. Y fueron estos últimos, encabezados por don Manuel Suárez, los que decidieron adquirirla, para regalársela a la Cruz Roja de Méjico, a fin de que la utilice en favor de su humanitaria tarea en el país hermano. Así, una película española, con su mensaje de alegría,

EL CINE ESPAÑOL TRIUNFA EN BERLIN. — Efectivamente, en el Festival Internacional Cinematográfico de Berlín, el jurado ha adjudicado el primer premio «Oso de Oro», a películas de largo metraje, al film español «El lazarillo de Tormes», que dirigido por César Fernández Ardavín e interpretado por el niño Mario Paoletti, ha alcanzado un clamoroso éxito ante el jurado internacional del Festival berlinés. — (Foto Europa Press)

generosidad y emoción popular, será un nuevo lazo que apriete los sentimientos y afectos, tan entrañables y sinceros, de mejicanos y españoles.

Marujita Díaz descuida su belleza en un circo de tercera

«Pelusa» es una chica que nace, se cría y trabaja en el circo. Pero en un circo rodante de tercera categoría. Sustituye al domador celoso o al payaso beodo, para divertir al público y mantener la alegría sana e ingenua del circo. Y esta «Pelusa» es Marujita Díaz, la guapísima Marujita, que descuida su belleza y la disfraza grotescamente bajo la pintura de los payasos. Con tan deliciosa protagonista alternan Viviane Romance (por primera vez en España), Roberto Rey y Espartaco Santoni. Marujita es también la productora del film. Ahora se está rodando, bajo las modestas lonas, en los Nuevos Ministerios. Después seguirá el trabajo en los estudios madrileños de Ballesteros. Y finalmente, se harán unas secuencias en París. También la idea argumental es de la misma «estrella», desarrollada en el guión de Arcos e Iglesias. «Pelusa», la película que está ilusionando a Marujita Díaz, se espera que sea algo verdaderamente sensacional. ¡Que haya suerte!

Africa y Goyito, la pareja chiquita del cine español

Los dos chavalines —de diez y de once años— han triunfado en el gran programa «Las campanas de Madrid», de Radio España. Ella tiene una voz preciosa, bien timbrada, y un excelente sentido interpretativo. El, unas piernas de acero, singularmente dotadas para el baile flamenco. Africa Balduque y Goyito Montero van a trabajar ante las cámaras de Eguiluz Films, con guiones infantiles que les está preparando el ilustre escritor Rafael Ravena, pensando en estos dos pequeños pero colosales artistas. Falta estaba haciendo que los productores se preocuparan un poco por hacer películas para los niños y, a ser posible, interpretadas por niños, como Africa y Goyito, con fibra de artistas.

«Rey de Reyes», en una Jerusalén madrileña

En el suelo de Madrid se ha reproducido con toda fidelidad, con sus calles y sus plazas, con sus palacios y su gran templo, la Jerusalén bíblica. Los temporales del 30 de noviembre pasado derribaron la fantástica arquitectura de cañas y escayola. Pero ya está de nuevo en pie, tras una rápida reconstrucción. Y la gran producción de Samuel Brons, dirigida por Niolás Ray, está en la fiebre del rodaje, en los estudios de Sevilla Films. Una película espectacular, en la que, al lado de primerísimas figuras, se agita una multitud de millares de extras y figurantes.

FERNANDO MONTEJANO

ISABEL GARCES

"Si el cine y el teatro fueran incompatibles=dice la gran actriz-yo me quedaría siempre en el teatro"

Por Juan de Alcaraz

El hecho de que Isabel Garcés trabaje ahora en el cine, no altera en lo más mínimo la trayectoria de su triunfante carrera escénica. Ella seguirá siendo ante todo actriz teatral, aunque circunstancias previsibles la impulsen, de vez en cuando, a la pantalla. Las razones para tales mudanzas son obvias: ganar más, intentar la aventura por el gusto de la novedad, y sin duda también por prestar una valiosa colaboración a un asunto o a un monumento determinado.

Además está de moda pasarse, evadirse de uno a otro campo, y la gran actriz del teatro Infanta Isabel no iba a ser la excepción de la regla, cuando las más famosas estrellas universales acostumbran a hacerlo como a cambiarse de vestido.

Lo importante sería la reacción que se experimenta en estos casos, pero casi no existe tampoco, porque excepto la acción directa entre el actor y el público, el trabajo en el plató es un ensayo teatral repetido hasta el agotamiento. En ocasiones un verdadero «tour de force» insoportable. Lo demás todo es igual, menos las cifras astronómicas que se perciben por hacer películas.

Hablamos con Isabel Garcés de todas estas cosas y ella reconoce —sin dejar de sentirse ilusionada por trabajar en el cine— que el teatro lo es todo para una actriz de sus circunstancias y temperamento.

—No hay que olvidar —me dice— que yo empecé a trabajar en el teatro a los siete años y que desde esa fecha, al teatro he seguido perteneciendo toda mi vida.

—¿Cómo fué empezar a esa edad tan temprana?

—Porque fué en el Teatro de los Niños, de Don Jacinto Benavente, es decir, fundado y asesorado, mientras existió, por el insigne dramaturgo.

—¿Ha dado preferencia en el teatro a un repertorio determinado?

—Al de los autores consagrados por el público, famosos a fuerza de éxitos. Entre ellos puede usted mencionar al ya nombrado Don Jacinto, a Muñoz Seca, a Arniches, Jardiel Poncela, y a los autores de ahora: Paso, Mihura, López Rubio, etc.

—¿Recuerda un éxito personal que haya superado a los demás?

—Todos han sido por el mismo estilo, como lo demuestra el que hayan sido pocas obras representadas por mí que no se hayan hecho centenarias en los carteles. Esto puede ser un dato elocuente.

—Y lo es, sin duda, cuando se da la conjunción perfecta del actor con el autor.

—Así me lo ha enseñado la experiencia y ese ha sido mi criterio siempre.

—¿Cómo ha sido decidirse a trabajar en el cine?

—Circunstancias muy gratas para mí me han obligado a ello. No veo nada incompatible entre ambas actividades. Además, la curiosidad por lo nuevo..

—¿Y le ha gustado la experiencia?

—Mucho. No le exagero si le digo que estoy encantada.

—Así, pues, ¿seguirá usted haciendo cine?

—Desde luego. Pienso seguir haciendo todo el cine que me propongan siempre que sean buenos los papeles y no menos buenos los directores.

—¿Qué películas ha hecho hasta ahora?

—Dos. «Una gran señora» y «Mi último tango».

—¿Y en perspectiva?

—Varios proyectos, pero que, como tales, no es conveniente anticipar nada sobre ellos.

—Personalmente, ¿cómo ve usted el cine español?

—Muy bien y con infinitas posibilidades aún...

—¿Cree usted que requiere, en términos generales más capacidad artística el teatro que el cine?

—Sí, sin ninguna duda, requiere más capacidad artística el teatro.

—En caso de opción, ¿qué haría usted?

—Me quedaría siempre en el teatro.

—¿Espera todavía realizar algo definitivo?

—Mientras se vive, siempre es alentador esperar la oportunidad de superarse... una vez más, o por primera vez si es que nunca había llegado ese momento feliz para el actor.

—¿Qué cualidades cree usted que deben predominar en una actriz moderna?

—Las más sencillas y las más difíciles: mucha disciplina, una perfecta naturalidad y negación absoluta de ese grave defecto que se llama vanidad.

—Sencillamente maravilloso.

M.C.D.2022

para sus transportes

un vehículo experimentado

MILES DE UNIDADES Z-207 CIRCULAN POR LAS RUTAS DE ESPAÑA A PLENA SATISFACCION DE SUS USUARIOS.

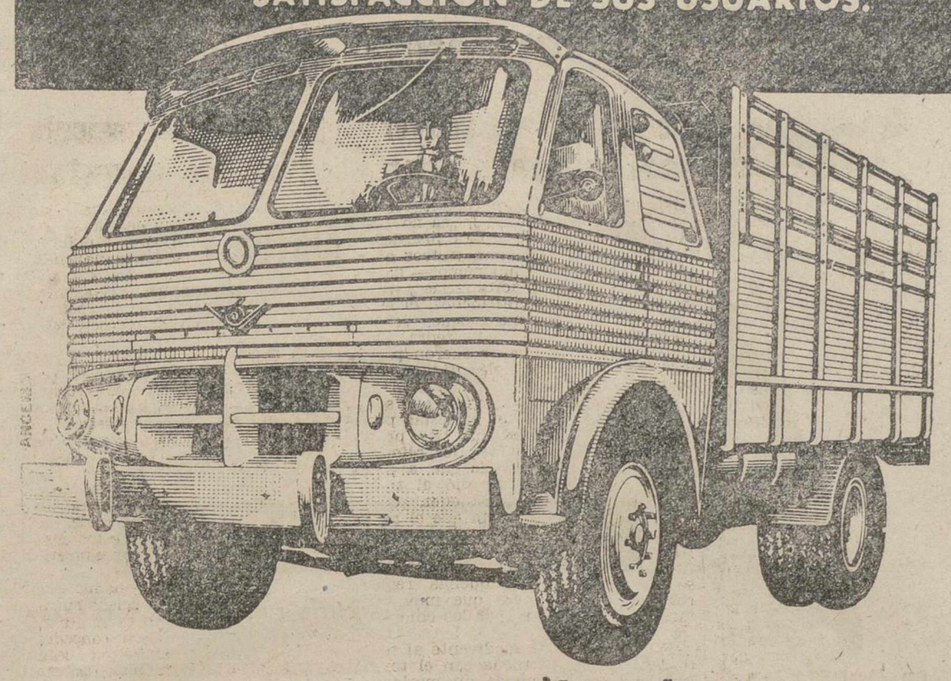

PEGASO
Z-207
7 toneladas
de carga útil

Centralizada la venta para España de este modelo en: Leyland Ibérica S. A.

DESEMBOLSO INICIAL: 150.000 pesetas.
Y el resto, en 36 mensualidades de 16.000 pesetas.

- INCLUIDO SEGURO TODO RIESGO POR TRES AÑOS
- MATRICULADO A SU NOMBRE
- LIBRE DE TODO GASTO

Solicite información a:

Leyland Ibérica S. A.

Oficinas centrales: P.° Marqués de Monistrol, 7 · Tel 47 44 00 (5 líneas) MADRID

Distribuidores de la EMPRESA NACIONAL DE AUTOCAMIONES

La situación del Congo se discute en el Consejo de Seguridad

(Viene de primera página)

El Consejo reanudó la sesión treinta y cinco minutos más tarde y el presidente del Consejo para julio, Correa, del Ecuador, anunció que la delegación belga había solicitado tomar parte en el debate.

El delegado ruso, Sobolef, dijo que nada tenía que objetar a la participación belga, pero apuntó que si los delegados belgas eran invitados a tomar parte en el debate, un representante de la otra parte interesada, el Congo, debiera ser invitado también a participar.

El delegado polaco, Bodan Lewandowski, apoyó a Sobolef y seguidamente, Correa indicó que no había sido recibida petición alguna en tal sentido por parte del Gobierno congoleño.

Henry Cabot Lodge, jefe de la delegación norteamericana, dijo: «No tengo objeción alguna para que se solicite a un representante del Congo que tome parte en el debate, con tal de que no se produzcan demoras en las discusiones».

Lewandowski dijo que tampoco deseaba demorar las negociaciones, pero que el Consejo debiera invitar al Congo a enviar un representante.

El secretario general dijo que podía afirmar, basándose en los informes que ha recibido, que el Gobierno del Congo sería el primero en lamentar que «debido a una deferencia hacia él, se produjese una demora en el Consejo».

«Habrá varias reuniones del Consejo sobre esta cuestión y quizás un representante del Congo pueda asistir a ellas», dijo el secretario.

El Consejo acordó que tanto Bélgica como el Congo, sean invitados a tomar parte en el debate. Y el presidente del Consejo, Correa, dijo que se invitaría por teléfono al Gobierno congoleño.

Walter Loridan, representante residente en Bélgica, ocupó a continuación su puesto ante la mesa del Consejo.

M. Mngi Slin, de Túnez, primer orador en el debate general, dijo que su delegación acogía con agrado la iniciativa del secretario general para acudir en ayuda del Congo, a petición de este país.

Declaró Slim que se produjo el pánico entre la población europea en el Congo y Bélgica envió tropas a diversas partes, interviniendo contra las tropas congoleñas. «Fué desde este momento en que se produjeron muertes y heridos. Bélgica agravó la situación y su actitud constituye una violación de la soberanía de la nueva República».

Luego Slim presentó una resolución pidiendo que el Consejo autorice a Hammarskjold a enviar ayuda militar al Congo y que se pida a Bélgica que retire sus tropas.

Intervino entonces Cabot Lodge, quien señaló que lo necesario, de momento, es que se responda, inmediatamente a las peticiones del Gobierno congolense.

Los Estados Unidos —dijo Lodge— aceptan la iniciativa de Dag Hammarskjold y opinan que sus recomendaciones son adecuadas.

«Norteamérica cree —dijo— que el Consejo debe aprobar rápidamente una resolución, para dar efecto a la propuesta del secretario general, que cuenta con nuestro apoyo».

El delegado soviético, declaró que los cablegramas solicitando ayuda, fueron provocados «por la intervención de las fuerzas belgas en el Congo».

Señaló que el fin esencial de la solicitud de ayuda militar, es el de defender la integridad territorial congoleña.

«La actitud de los colonizadores —agregó Sobolef— ha provocado indignación en todo el mundo. El hecho de que Bélgica envíe fuerzas al Congo, asignadas a la OTAN y con base en Alemania Occidental, constituye una prueba más del papel tomado en la colonización de Africa por las potencias occidentales».

Agregó que un papel directo ha sido desempeñado por el Gobierno del doctor Konrad Adenauer. «Gran Bretaña, también, se halla complicada y tropas de reserva han sido movilizadas en Rhodesia y Nyasaland, en las fronteras del Congo. «Las potencias coloniales —siguió diciendo— tratan ahora de separar al Congo. Desean separar las provincias ricas, para poder ahogar, económicamente a la joven República. Y tales intentos son ilegales y criminales. El Consejo de Seguridad debe tomar acción eficaz para evitar la agresión contra el Congo y para poner fin a todos los intentos de interferencia en los asuntos internos del Congo».

ACUERDOS DEL CONSEJO DE SEGURIDAD

Sede de las Naciones Unidas, 14.—(Urgente).—El Consejo de Seguridad, después de siete horas y media de debate, decidió facilitar ayuda militar al Congo, para lo cual ha solicitado del secretario general de la ONU que cree la fuerza de la ONU que ha de ser enviada para restablecer el orden en la joven república.

Al mismo tiempo, el Consejo de Seguridad ha hecho un llamamiento a Bélgica para que retire sus tropas del Congo.

Antes de que el Consejo de Seguridad adoptase la medida, rechazó tres enmiendas soviéticas, una de ellas para que se condenase a Bélgica por la "supuesta agresión armada contra el Congo". Esta enmienda fué rechazada por siete votos en contra, contra dos votos a favor, el de Rusia y Polonia y dos abstenciones, Túnez y Ecuador.

Otra enmienda preveía la "retirada inmediata" de las tropas belgas del Congo. Fué rechazada.

La tercera enmienda, que especificaba que la ayuda militar debería ser suministrada por Estados africanos, fué rechazada por cinco votos en contra, cuatro a favor, con dos abstenciones, Ecuador y Argentina. Votaron a favor Túnez, Rusia, Polonia y Ceilán.—Efe.

SE ENVIARAN TROPAS INTERNACIONALES AL CONGO

Sede de las Naciones Unidas, 14.—(Urgente).—El Consejo de Seguridad ha autorizado al secretario general de la O. N. U., para que establezca una fuerza militar de las Naciones Unidas, al objeto de enviarla al Congo para restablecer el orden.

La votación fué de 8-0 y se abstuvieron Gran Bretaña, Francia y la China nacionalista.

Hammarskjoeld manifestó al Consejo que tomará medidas, en el curso de las próximas dos horas para organizar tales fuerzas.—Efe.

PROPUESTA APROBADA

Sede de las Naciones Unidas, 14.—El texto de la propuesta tunecina acerca de la crisis del Congo, aprobada en el Consejo de Seguridad, es el siguiente:

«Al Consejo de Seguridad:

Considerando el informe del secretario general en torno a una petición a las Naciones Unidas para que intervenga en relación con la República del Congo.

Considerando la petición de ayuda militar dirigida al secretario general por parte del presidente y del jefe del Gobierno de la República del Congo, invitando al Gobierno de Bélgica a retirar sus tropas del territorio de la República del Congo, decide autorizar al secretario general para que adopte las medidas necesarias en consulta con el Gobierno de la República del Congo, para dotar a ese Gobierno de la correspondiente ayuda militar que pueda ser necesaria, hasta que, mediante los esfuerzos del Gobierno congoleño con la ayuda técnica de las Naciones Unidas, estén en condiciones las fuerzas nacionales de seguridad —en opinión del Gobierno— de cumplir plenamente su tarea.

CLINICA DE LA CRUZ ROJA ESPAÑOLA

PALENCIA. Teniente Velasco, 9, teléfonos 3898-3899

Instalaciones modernas, confortables y económicas al servicio de todos los médicos y de todos los enfermos. Regida por Hermanas de la Caridad. Servicio de Ambulancias

Bélgica acepta la decisión de las Naciones Unidas

Bruselas, 14.—El Gobierno belga ha comunicado al Gobierno del Congo que acepta la decisión de las Naciones Unidas para retirar sus tropas de sus bases en el Congo, tan pronto como las fuerzas de las Naciones Unidas sean trasladadas a este país y estén en condiciones de mantener el orden.

Las bases belgas en el Congo son las de Kitoma, en el bajo Congo, y Kamina, en la provincia de Katanga. Kotoma contiene fuerzas del Ejército, la Marina y la Aviación y Kamina, de aviación y terrestres.—Efe.

EL CONGO ROMPE SUS RELACIONES DIPLOMATICAS CON BELGICA

Bruselas, 14.—(Urgente).—Ha sido oficialmente anunciado en esta ciudad que el primer ministro del Congo belga ha enviado una nota al Gobierno belga rompiendo las relaciones diplomáticas entre ambos países. —Efe.

Elixir Estomacal
SAIZ DE CARLOS

Indicaciones: Dolor de estómago, acidez, dispepsia, vómitos, diarreas en niños y adultos, dilatación y úlcera de estómago, tonifica, ayuda a las digestiones y abre el apetito.

ESTOMAGO INTESTINOS

COSECHADORA
propulsada y de arrastre doy para cosechar en alquiler.

Informes: MAYOR, 242 - Tienda
Teléfono 2502 - PALENCIA

CORREOS

La Caja Postal de Ahorros

con la GARANTIA DEL ESTADO
le ofrece intereses hasta el 3 por 100

Reintegros a la vista SIN LIMITACION DE CANTIDAD
en su localidad

Con una sola cartilla puede efectuar imposiciones y reintegros en TODAS LAS OFICINAS de CORREOS DE ESPAÑA

Nuestra cartilla comercial o de turismo y viaje le ofrece la ventaja de viajar sin el riesgo de llevar fondos consigo
¡COMPRUEBE PRACTICAMENTE SU GRAN UTILIDAD!

LA SEÑORA

DOÑA MARIA ESTEBANEZ GONZALEZ

Falleció en Alar del Rey el día 14 de Julio de 1960

Después de recibir los Santos Sacramentos

D. E. P.

Su desconsolado esposo D. Joaquín Bonilla (dueño del Restaurante "La Cueva"); hijos D.ª Conchita y D. Manuel; hijos políticos D. Samuel Ollauri y D.ª Carmen Cosío; nieto; hermanos D. José, D. Juan, D. Adolfo (Presbíteros), D. Valentín, D.ª Justa, D.ª Justina y D.ª María del Rosario; hermanos políticos, sobrinos y demás familia,

Suplican a sus amistades una oración por el eterno descanso de su alma.

El funeral tendrá lugar hoy, día 15, a las doce de la mañana, en la iglesia parroquial de Alar del Rey; y a continuación, la conducción del cadáver al Cementerio.

M.C.D.2022

Discurso de Castiella en el Parlamento británico

Entre los asistentes había parlamentarios de todas las ideologías y tres ministros

Londres, 13. — Ante un grupo de casi setenta parlamentarios de todas las ideologías, e incluyendo a tres ministros del actual Gobierno británico, el ministro español de Asuntos Exteriores, pronunció en el edificio del Parlamento británico, el siguiente discurso:

«Quiero expresarles, en unas palabras que serán tan pocas como sinceras, mi profunda emoción por las calurosas frases de bienvenida con las que he sido recibido. Puedo asegurarles que incluso si hablase en mi propia lengua, no encontraría palabras para manifestarles la gratitud que siento por esta prueba de la hospitalidad inglesa que me están ustedes dando.

Aunque estamos en las casas del Parlamento y yo no soy sino un modesto profesor de Derecho Internacional Privado, no cederé a la tentación de utilizar la clásica regla «Lecus regit actum», pronunciando un largo discurso político que habría de ser lo que ustedes llamarían «My maiden speech in parliament».

No obstante, me parece oportuno decir que estamos ahora en un momento especialmente apropiado para un mejor entendimiento entre nuestros dos países. Esto no significa que no existan aún algunos obstáculos que debiéramos eliminar. Pero a este propósito quisiera recordar a quienes erróneamente piensan que la amistad entre España e Inglaterra aún es imposible a causa de los rescoldos de viejas querellas y rencores, que seis años después del incidente de Fachoda, que parecía marcar el punto culminante de la secular tensión entre Inglaterra y Francia, el realismo político y los mutuos esfuerzos de buena voluntad prevalecieron hasta hacer posible la entente cordial, una alianza que ha sido y es un factor determinante en la política internacional de ambos países.

¿Por qué no ha de suceder lo mismo en nuestro caso? Nuestra historia común ha pasado también por situaciones semejantes. Pocos años después de habernos enfrentado en Trafalgar, españoles e ingleses luchamos unidos contra la amenaza napoleónica. Creo sinceramente que en este momento, después de un siglo y medio de paz entre los dos pueblos, tenemos fundados motivos para ser optimistas.

Europa se encuentra hoy en la encrucijada de una decisión histórica. Se da cuenta de que su unidad es más que necesaria, no solamente en razón de la amenaza que pende sobre ella y sobre el mundo libre, sino también porque aún debe cumplir la misión de actuar como guía, ayuda y ejemplo para los jóvenes pueblos de otro continente.

Ahora que contemplamos el comienzo de una era en la que el sistema colonial está a punto de desaparecer, y cede el paso a una ola de nuevos nacionalismos, el mundo ha aprendido que es necesario respetar la personalidad y las características nacionales de estos pueblos que acaban de adquirir su independencia y ha comprendido al fin que cada país, de acuerdo con su propia idiosincrasia, necesita un sistema diferente de gobierno.

Cuando preguntaron a Solón cuál era la constitución ideal, contestó como ustedes saben, con una doble pregunta: «¿Para quién y en qué momento?»... Si esta respuesta sigue siendo válida, no creo que un pueblo como el nuestro con tan noble pasado y que ha atravesado recientemente una de las más duras pruebas de su historia, demostrando no ser ese peligro para la paz de que se habló en la Conferencia de San Francisco, merezca mejor respeto y consideración para sus instituciones políticas y estilo de vida que todos esos nuevos Estados han alcanzado.

Viniendo en el avión desde Madrid, me entretenía leyendo, en una versión inglesa publicada en Londres hace dos años los comentarios que una de las más brillantes y agudas personalidades de las Letras francesas del siglo XIX ha hecho sobre vuestro país. Me refiero a Hipólito Taine quien como sabéis vivió como exilado en Inglaterra durante el reinado de Napoleón III y llegó a compenetrarse muy bien con las formas de vida británica. En sus «Notas sobre Inglaterra» dice:

«Desde hace ochenta años, nuestros publicistas razonan a ciegas sobre las constituciones: sé de alumnos de los más eminentes, que quieren transportar aquí la de Inglaterra o los Estados Unidos y no piden más que 2 años para acostumbrar a ello a la nación. Uno de ellos me decía: «Es la locomotora: basta alimentarla de agua e inmediatamente reemplazará a la diligencia». De hecho, casi toda Europa ha ensayado o adoptado el sistema inglés, monarquía más o menos templada, Cámara baja y Cámara alta, elecciones, etcétera. Considerad su efecto grotesco en Grecia, lamentable en España, frágil en Francia, incierto en Austria y en Italia, insuficiente en Prusia y en Alemania, feliz en Holanda, en Bélgica y en los Estados escandinavos. No es solamente importar la locomotora: para rodar necesita un camino. O más bien: debe dejarse toda comparación sacada de las cosas mecánicas. La constitución de un Estado es cosa orgánica como un cuerpo vivo: no pertenece más que a él: no puede asimilársela a otro, no se copia más que lo externo. Por debajo de las instituciones, de las cartas, de los derechos escritos, del almanaque oficial, hay las ideas, las costumbres, el carácter, la condición de las clases, una madeja ramificada, de profundas raíces invisibles bajo el tronco, y el ramaje visible. Ellas, son las que nutren y sostienen el árbol. Plantado el árbol sin las raíces, languidecerá y caerá a la primera borrasca. Admiramos la estabilidad del Gobierno inglés, y éste nace de que sólo es el desarrollo externo y la expansión natural de una intimidad de fibras vivas, enlazadas al suelo y extendiéndose por toda la superficie del país».

Quiero yo, muy sinceramente, sumarme a este homenaje a vuestras instituciones.

Había pensado terminar aquí, pero permitidme retener vuestra atención unos minutos.

Sin necesidad de claudicar en mis convicciones políticas, quiero proclamar en este lugar mi respeto y admiración por el Parlamento británico, esta venerable institución europea en donde se ha practicado durante siglos una de las mejores virtudes de nuestra común civilización: la virtud del diálogo, solamente posible cuando hay una base mínima de entendimiento, un respeto por las reglas del juego y una capacidad de escuchar al contrario.

Esta manera de dialogar no ha sido posible siempre ni en todas las circunstancias. Permitidme que os recuerde, aunque ello sea doloroso para mí, que hoy, 13 de julio, hace exactamente 24 años que el Jefe de la oposición en el Parlamento republicano español y líder del partido monárquico, señor Calvo Sotelo cuyas ideas políticas yo personalmente compartía, moría en Madrid asesinado por las fuerzas de policía del Gobierno a poco de escuchar en el Parlamento, desde el «banco azul» y desde las filas de la mayoría del Frente Popular, esta amenaza tan escasamente parlamentaria: «Su señoría ha hablado hoy por última vez en este Parlamento».

Pocos días después daba comienzo la irremediable tragedia de la guerra civil española.

Perdónenme esta alusión, pero en este día y en este lugar, es difícil para mí mente y para mi corazón el apartar tal recuerdo.

Hace de esto ya casi 25 años, pero aquellos que provocaron la tremenda tragedia, en la que la mitad de mi generación pereció, continúan manteniendo vivos los mismos odios, los mismos rencores y vengativos deseos de revancha. En nada ha cambiado su actitud.

Esta mañana se ha publicado un editorial en un muy importante periódico de Londres, que confirma lo que acabo de decir. Con vuestro permiso citaré las primeras líneas: «Jamás ha habido una animosidad internacional más agudamente personal y más obstinadamente perpetuada, que la que engendró la guerra civil española».

La República española, que uno de vosotros ha calificado de «sangrienta mascarada», fué de hecho, un período de cinco años de violencia y desorden, durante los cuales aquella minoría sin escrúpulos llegó a organizar una sangrienta revolución —1 de octubre de 1934— para impedir el acceso al poder de los partidos de derecha, triunfantes en las elecciones, e hizo totalmente imposible el normal ejercicio de las instituciones democráticas, privando así a la República de sus fundamentos de legalidad.

Mis palabras no tienen una intención polémica: Pretenden solamente exponer un aspecto de la realidad política española. Yo creo que en esta casa del Parlamento británico, acostumbrada a examinar los hechos con objetividad, era mi deber hablar de esta forma para ser totalmente honesto y hacer honor a ese espíritu de franqueza y de sinceridad que anima a vuestro Parlamento y que yo quisiera que presidiese todos los momentos de mi visita oficial a la Gran Bretaña.

LETRAS DE LUTO

Santamente, como había vivido, ha entregado su alma a Dios en nuestra capital, a la edad de 77 años, el Reverendo señor don Julián Santacruz Galindo, Beneficiado de la S. I. Catedral.

Adornaban al finado exquisitas virtudes personales. De gran espíritu religioso, con especial fervor vino desempeñando los cargos que, a través de su sagrado ministerio, le fueron confiados, distinguiéndose en la labor de apostolado y santificación de almas, llevada a cabo. Asimismo, destacó por su clara inteligencia y afabilidad de trato, que le hicieron merecer el sumo respeto y aprecio de cuantos tuvieron el placer de conocerle, habiendo causado su muerte general sentimiento.

Expresamos nuestro sentido pésame a sus desconsoladas hermanas doña Lidia y doña Visia; hermana política doña Catalina Argos; sobrinos, sobrinos políticos y demás familia.

—A la avanzada edad de 94 años, ha fallecido en Grijota, tras recibir los Santos Sacramentos, doña Fernanda Chico Melero.

Su muerte ha sido muy sentida, pues la finada gozaba de muchos aprecios, a los que se hizo acreedora por su bondadoso corazón y piadosas costumbres.

Testimoniamos nuestra condolencia a sus apenadas hijas Remigia y Bernardita García Chico; hijos políticos, nietos, biznietos, primos, sobrinos y demás parientes.

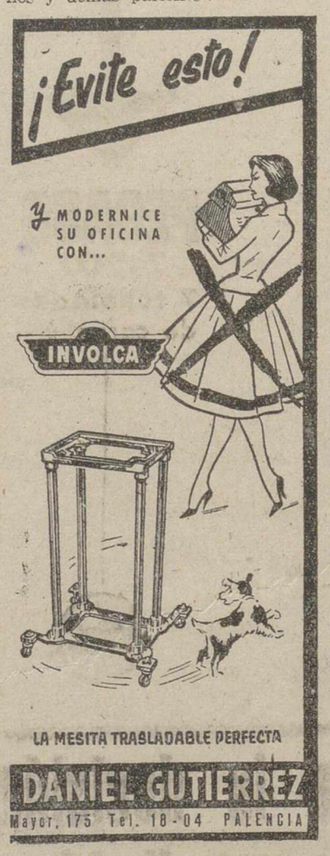

VIDA RELIGIOSA

ADORACION NOCTURNA ESPAÑOLA

Sección de Palencia

La noche del 15 al 16 del presente mes de julio, celebrará en la iglesia de San Francisco, su Vigilia mensual ordinaria, el Turno segundo de esta Sección.

Por ser Titular del Turno, se invita a primera hora a todos los Adoradores de la Sección.

HOMBRES DE ACCION CATOLICA

CENTRO DE SANTA MARINA.—El próximo día 18, festividad de Santa Marina, se celebrará en nuestra Iglesia Parroquial el «Día de la Parroquia». Con tal motivo se invita a todos los Hombres de Acción Católica de la Parroquia, para que asistan a los solemnes actos que se celebran. Al mismo tiempo me complace en comunicarles que por el señor Cura Párroco, se ha designado a nuestra Asociación de Hombres de Acción Católica, para presidir los correspondientes a este gran día, a las siete de la tarde.

Palencia, 14 de julio de 1960.

El presidente parroquial, **José Luis Roig Porras.**

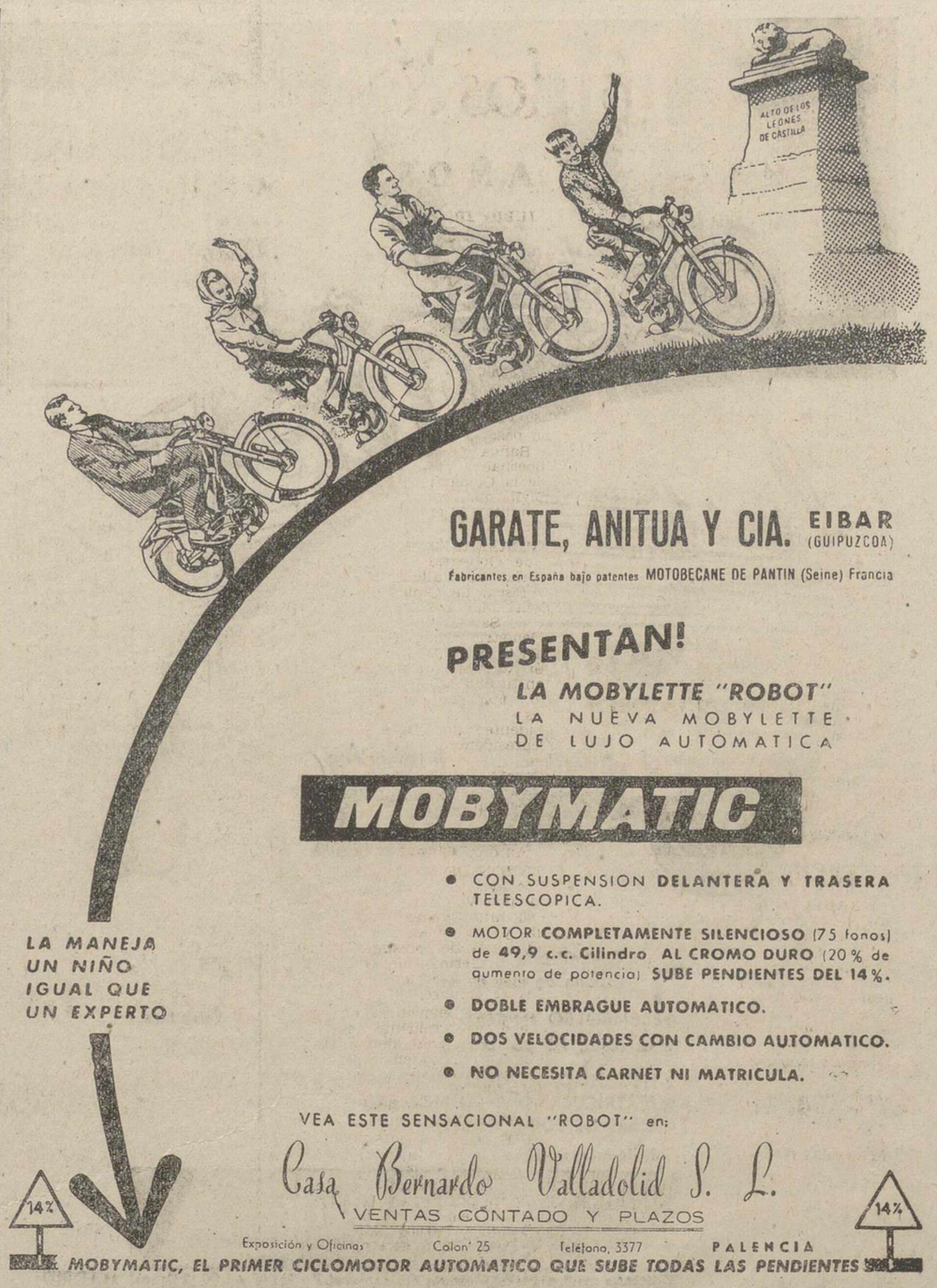

Franco explica una magistral lección política en la inauguración del monumento a Calvo Sotelo

(*Viene de primera página*)

cuatro días, que equivale a una media de 144 días al año y durante la República 842 días, con una media de 168 días al año.

Datos éstos que creo bastarán para demostrar a las generaciones nuevas que no conocieron aquellos tiempos, cuáles eran las realidades españolas en la etapa que le tocó vivir a nuestro mártir y las características de aquella desdichada república que padecimos, que al cabo de veinte años algunos de sus seguidores pretenden presentárnosla como dechado de virtudes cívicas.

El hecho más saliente es que poco después de la muerte de Calvo Sotelo, abortado el complot comunista por el Alzamiento Nacional, la República española se presentó al mundo estrechamente unida al comunismo de los soviets, intervenida por el embajador ruso Rosemberg, abriendo sus puertas a la irrupción de las brigadas comunistas internacionales bajo mando de generales rusos, comisarios políticos, tribunales populares y establecimiento de checas, muchos de cuyos cabecillas aparecen hoy al frente de varios de los países europeos esclavizados tras el telón de acero.

Por todo esto, el camino que la muerte de Calvo Sotelo nos marcó, no podía ser una solución circunstancial que atendiese a una simple y grave situación de emergencia, sino que demandaba una solución política básica para nuestro futuro: el planteamiento y la solución al problema político español de nuestro tiempo, que si entonces, por las características por que pasaba la nación española, se presentaba como insoslayable, la situación del mundo actual lo convierte en un imperativo de nuestra propia existencia.

Por donde quiera que extendamos la vista, advertimos la ineficacia de los viejos sistemas y la quimera de quererles implantar en los nuevos Estados. Si para muchos pueblos viejos y archicivilizadas constituye una pesada servidumbre carente de eficacia y que disminuye sus defensas, ¿qué no será en los pueblos que necesitan imperiosamente años de paz, de unidad y de continuidad de esfuerzos?

Ante las perturbaciones que bajo los viejos sistemas democráticos los pueblos sufren, vemos en los últimos años a muchas naciones establecer poderes fuertes, elevando a las supremas magistraturas del Estado a generales o altos jefes militares, confiando que la autoridad y la honestidad sean suficientes para resolver el problema que a los pueblos aqueja, creyendo ser suficientes la autoridad, la honestidad y la buena administración para salvarse.

Sin embargo, nuestra experiencia nos dicta que la obra de Calvo Sotelo y de aquellos patriotas que, bajo la dirección del general Primo de Rivera, intentaron salvar a nuestra Patria, se perdió por la falta de un contenido político. Lo que desde el primer momento se proclamó «puente», le faltó la otra orilla en que asentarse, y las veleidades de los cenáculos políticos, utilizando la calumnia y la falacia, engañando al país, le condujeron a caer en la República española, que constituye la antesala del caos que nos esperaba.

Los pueblos todos sienten un hueco político que es necesario llenarles. Si no lo hacemos nosotros con la verdad y un ideario que le convenza y arrastre, otros procurarán llenárselo con la falsedad y con el engaño. La política tiene que ser activa y militante, y mucho más en estos tiempos, en los que el movimiento que amenaza a toda nuestra civilización occidental va acompañado de un misticismo engañoso, racionalista y falso, que ya ha sumido en la esclavitud a muchas naciones confiadas, un día libres y felices.

Hace falta el dar estabilidad al sistema político que se adopte, el atesorar una doctrina, el despertar una nueva ilusión, el sustituir una democracia garrula y formalista, vacía de autoridad y de contenido, por otra más sana, sincera y eficaz; oponer a una ilusión engañosa la seguridad de unos logros felices. La batalla que el comunismo plantea al mundo no es una empresa bélica, sino una batalla política, social y económica, que no se contrarresta con la carrera de armamentos solamente, ya que la verdadera lucha no se entabla en campo exterior solamente, sino en el frente interior.

Tres hechos hemos de destacar en el transcurso de estos cinco lustros en que se ha desarrollado la vida política de nuestro Movimiento: la interrupción del proceso moderno de evolución política en las naciones, impuesto por los vencedores a los vencidos en la última contienda; la extensión del comunismo en el mundo como consecuencia de la explotación de la victoria por los soviets; y el paso a la independencia de numerosas naciones subdesarrolladas, que vivieron hasta entonces bajo dominio colonial. Con una grave consecuencia política, la de abandonar al comunismo la exclusiva en el proceso de renovación política que la vida de los pueblos demanda.

Es necesario reconocer que la misma ansia social de resurgimiento de la nación y de elevación del nivel de vida que hace veinte años alentaba en nuestra Patria y que caracterizó a nuestro Movimiento, se extiende hoy por todas las latitudes en un anhelo común y una demanda de eficacia.

Hay quienes inocentemente consideran que la ayuda exterior podría resolverles sus problemas, cuando se requiere el esfuerzo de todo el país, lo que demanda unidad, autoridad, disciplina, moral, orden, racionalización y, en pocas palabras, eficacia. Y como no cabe todo eso dentro de los viejos sistemas, que abren la puerta por la que el comunismo va a introducir en las naciones su «caballo de Troya», a los pueblos se les presenta hoy el siguiente dilema: O el continuar con sus divisiones, revoluciones y remiendos a un sistema que se desmorona, o caer en el comunismo deslumbrados por las propagandas, como única solución viable de unidad, de autoridad, continuidad, disciplina y eficacia.

Yo me atrevo a afirmar que entre el mundo de la esclavitud soviética y el de la democracia inorgánica, caben soluciones modernas democráticas más eficaces y justas, y que nuestro Régimen, satisfaciendo los anhelos de justicia social, de progreso económico y de elevación del nivel de vida, se ofrece como una solución óptima, en la que salvando lo esencial de nuestras libertades logra que la nación discurra en un régimen de unidad, de autoridad, de continuidad y de eficacia, en que la democracia tiene una realidad sincera y eficaz a través de las organizaciones naturales en que el hombre se encuadra.

Nuestro Movimiento político no es exclusivista, está abierto, como hemos demostrado, a todas las honradas y leales colaboraciones. Sus leyes básicas y principios han sido proclamados y aceptados por todo el país. En su unidad está nuestra salud política y nuestro futuro. Veinte años de paz, de invulnerabilidad a los ataques y maquinaciones de fuera, de engrandecimiento de la Patria, de justicia social, de progreso económico, de elevación del nivel de vida y de resurgimiento de la espiritualidad, constituyen la ejecutoria más valiosa que podemos ofrecer en este homenaje a la memoria de nuestro protomártir.

Si la muerte de Calvo Sotelo fué punto decisivo para el Alzamiento Nacional que abrió con su proa camino en el mar proceloso de nuestra historia política hacia horizontes nuevos, hoy podemos hacerle la firme promesa de que su sangre ha de ser fecunda y que las cadenas que con su muerte rompió no volverán jamás a esclavizar a nuestra nación.

Lámparas FER
TODOS LOS TIPOS DE LÁMPARAS PARA AUTOMÓVIL Y MOTOCICLETA
GARANTIA ABSOLUTA, CALIDAD, ENFOQUE, PRECISION
LAMPARAS ASIMÉTRICAS TIPO FOCO EUROPEO UNIFICADO
FER se dedica exclusivamente a la fabricación de lámparas para Automóvil y Motocicleta por lo cual todos sus esfuerzos, experiencia y técnica se concentran en la construcción de estas especialidades.
CON FER EN SU COCHE... NO EXISTE LA NOCHE

Dos aviones caen al mar

Llevaban 89 personas a bordo, habiendo sido rescatadas 87

La operación de rescate fué dramática, pues el lugar estaba infectado de tiburones

Manila, 14.—Un avión norteamericano y uno filipino, han caído al mar en accidentes diferentes, con un total de 89 personas a bordo, de las que han conseguido ser rescatadas 87 después de una operación dramática sobre unas aguas infestadas de tiburones.

Uno de los aviones, el norteamericano, era un DC-7, que realizaba la última escala de su vuelo Nueva York-Manila, llevando 58 personas a bordo. Aviones anfibios de las fuerzas aéreas norteamericanas consiguieron rescatar a 56 personas. Una resultó muerta y otra desaparecida. Este accidente se produjo cerca de la base de Clark.

El otro ocurrió a unos 75 kilómetros de Manila, entre las islas Negro y Mindanao. Era un avión filipino de servicio inter-islas y los 31 pasajeros y tripulantes pudieron ser puestos a salvo. Entre los primeros se encontraba el Cardenal Rufino Santos, que recibió el capelo cardenalicio a principios de este año.

El primer accidente se produjo exactamente a 225 kilómetros al noroeste de Manila, debido a que se desprendió una hélice y se incendió un ala. El piloto lanzó el aparato al mar como único medio de salvación. —Efe.

Campeonato de la Zona Norte

Resultados de los partidos del día 10 de julio:

Velilla, 4; Barruelo, 2.
Saldaña, 2; Herrera, 1.
Vallejo, 1; Guardo, 0.
Aguilar, 5; Cervera, 2.

Aguilar obtiene su primera victoria sobre Cervera, que sigue sin conocerla.

CLASIFICACION

	J.	G.	E.	P.	F.	C.	P.
Herrera	6	5	0	1	17	8	10+4
Velilla	6	3	2	1	16	9	8+3
Saldaña	6	3	2	1	11	8	8+2
Guardo	6	2	2	2	12	9	6—4
Barruelo	6	3	0	3	14	13	6+4
Vallejo	6	3	0	3	8	15	6
Aguilar	6	1	2	3	12	18	4—6
Cervera	6	0	0	6	6	16	0—4

PARTIDOS PARA EL DIA 17 Y 18

Cervera-Velilla; Herrera-Vallejo; Guardo Aguilar; Barruelo-Saldaña (día 18).

¡DUEÑA DE CASA! Si tienes dificultades para tramitar las altas y bajas de tus servidoras domésticas, llama al teléfono 2695 y una Visitadora de Sección Femenina de F. E. T., te informará en tu mismo domicilio.

VIAJANTE

Precisamos viajante ramo comestibles con mucha práctica.

Preferible menos 40 años.

Para viajar en coche toda España.

Inútil pretender si no se posee hoja de servicios de primera clase.

Para información dirigirse por escrito a «VIAJANTE» en la Redacción de este periódico.

GUIA MEDICA

S. PAJARES GARCIA
Médico Jefe de los Servicios Provinciales de Puericultura, por oposición
Consulta de Puericultura y Enfermedades de los niños
RAYOS X
Calvo Sotelo, (Jardinillos), 3, 1.º dcha
Horas: de 12 a 1 Teléfono, 1869

RAFAEL M. ALMEIDA
SUSPENDE SU CONSULTA HASTA EL DIA 1.º DE AGOSTO

JOSE MARTINEZ REBOLLO
MEDICO PUERICULTOR
Enfermedades de los niños
RAYOS X
Casado del Alisal, C, 5.º izquierda
(Junto a Báscula Municipal)
Teléfono 3481
Consulta: De 12'30 a 2'30 y de 6 a 7

Carlos Ruiz Navarro
ODONTOLOGO
Ha trasladado su consulta a la calle Martín Calleja n.º 2-3.º
(Edificio de la Caja de Ahorros)

RIELES Y ACCESORIOS PARA CORTINAS
Cinta formadora de pliegues EASYPLEAT y garfio para la misma.
Dos accesorios para rieles KIRSCH que facilitan el deslizamiento, logrando el plegado perfecto de la cortina.
Fabricado por
HOME FITTINGS ESPAÑA, S.A.
"HOFESA"
BARRIO DEL PRADO, 33 - TELEFONO, 4400 — VITORIA
DISTRIBUIDOR: PASTOR - Mayor, 130 - Tel. 28 87
DELEGACION: FLORENCIO GUERRA - Tel. 16 61 - PALENCIA
Pub. Ruescas-Av. José Antonio, 55-MADRID

AGUA BUENA
AUNQUE SEA DE POZO
CON EL
PURIFICADOR PERMO
Agente de ventas en Palencia y provincia
Albino R. Alonso
Berruguete, 4. Teléfono 1982
Mayor, 79, FOTOGRAFO

M.C.D.2022

Recuerdos viejos

HACE 50 AÑOS

NOTICIAS DEL DIA 15 DE JULIO DE 1910

DESTINOS MILITARES. — El teniente coronel, don Balbino Ibáñez Conde y el comandante don Luis Díez Serrano, han sido destinados para prestar sus servicios en el Regimiento de Talavera, que guarnece esta capital.

Entre los ascensos a primeros tenientes, que hoy publica el «Diario Oficial», figura el del segundo teniente del Regimiento de Caballería de Talavera, don César Balmori y Díaz, quien se dispone continúe en su actual destino.

Ha sido nombrado secretario de causas, en la Capitanía General de la VI Región Militar, a que corresponde esta ciudad, el capitán de Caballería, don Román López Bueso.

AYUNTAMIENTO. — En virtud de acuerdo de la Corporación Municipal, se anuncia concurso para la instalación en las dependencias del Palacio Consistorial, de calefacción por medio de vapor a baja presión.

LAS FERIAS. — Convocados por el Alcalde, se han reunido a las once de la mañana de hoy, en su despacho, hasta 15 concejales, quienes después de discutir ampliamente y ver el medio de que no decaiga la importancia que nuestra ciudad ha tenido siempre en el orden de los festejos patronales, tomaron por unanimidad el acuerdo de autorizar ampliamente a la Comisión de Gobierno y conferir un voto de confianza al Alcalde, para que con aquélla organice cuantos festejos considere necesarios, para el mejor renombre de nuestra tradicional y antiquísima feria de San Antolín.

PASO DEL REY.—En el sud-expreso de las ocho de esta mañana, ha pasado con dirección a Segovia, donde habrá inaugurado el monumento a Daoiz y Velarde, y entregado los despachos a los nuevos oficiales de Artillería, S. M. el Rey don Alfonso XIII.

A su paso por la estación de Venta de Baños fué cumplimentado por el Gobernador civil de Palencia y jefe de la Comandancia de la Guardia Civil, que, con otras personalidades militares, acudieron a la estación.

NOMBRAMIENTOS. — La Secretaría de Gobierno de la Audiencia Territorial de Valladolid, ha nombrado Fiscal de Olmos de Ojeda, a don Félix Martín Martín, y Juez suplente de San Román de la Cuba, a don Demetrio Saldaña Cid.

NUEVA DIRECTIVA. — La Conjunción Republicana de esta capital, ha constituído su nuevo Comité directivo, integrado por los siguientes señores:

Presidente: don David Rodríguez.
Vicepresidente: don Guillermo Rehoyo.
Tesorero: don Ezequiel Castillero.
Secretario: don Carlos Orío.
Vicesecretario: don Eusebio Cuadrado.
Vocales: don Vicente Arangüena y don Antonio González.

PETICION DE MANO.—En la mañana de ayer, ha sido pedida por el senador don Valentín Calderón Rojo, para su hijo Eduardo, la mano de la bella y distinguida señorita Pura Guzmán, hija del prestigioso comerciante don Germán de Guzmán.

La boda se celebrará en el próximo mes de octubre.

VISITA.—Se encuentra en Palencia el que fué presidente de nuestra Audiencia Provincial, don Juan Gago de la Torre, hoy en la Territorial de Cáceres, quien saldrá mañana para pasar una temporada al lado de sus hijos, los señores de Barrios, en sus posesiones de Azpeitia.

CIERRE DE UNA SUSCRIPCION. —En «La Gaceta», aparece el cierre de suscripción nacional abierta en favor de los damnificados en las últimas inundaciones en las regiones de Castilla, León y Galicia, cuyo total asciende a 160.000 pesetas.

NOTICIAS DE SAN SEBASTIAN. —La vida de San Sebastián, donde veranean actualmente los Reyes, está muy animada.

A pesar de la galerna que se desencadenó ayer, todos los barcos que participaron en las regatas celebradas, arribaron felizmente a puerto.

A la una de la tarde de ayer, se celebró en el jardín del palacio de los marqueses de Casa Torres, un banquete que presidieron los Reyes don Alfonso y doña Victoria, asistiendo unos 120 comensales.

Los Reyes llegaron a la bahía a las cuatro y media de la tarde, embarcados en el yate «Hispania», dirigiéndose después en automóvil al palacio de Miramar.

Barruelo de Santullán

AGRADECIMIENTO. — Los familiares de los finados don FRANCISCO ALONSO RUIZ y DOÑA OLIVA GARCIA GARCIA (qq. ee. pp. dd.), hijos de Barruelo de Santullán, expresan su gratitud a las Autoridades locales y vecindario en general de dicha Villa, por las atenciones dispensadas durante su permanencia en la misma.

Certámenes Literarios

Organizados por Tomelloso, Requena y "Educación y Descanso" de Gerona

La ciudad de Tomelloso organiza un certamen literario, con los siguientes premios y temas:

Flor natural y 5.000 pesetas, a la mejor composición poética de tema libre; 2.500, a la mejor composición poética sobre un tema de La Mancha; 2.500 pesetas, a la mejor narración inédita de tema libre; y 500 pesetas, para noveles, a la mejor composición poética sobre Tomelloso.

Los trabajos se remitirán a la Delegación Local del Ministerio de Información y Turismo, antes del día 10 de agosto próximo.

La ciudad de Requena, convoca un concurso periodístico, sobre el tema «Requena y su fiesta de la Vendimia».

Se establece un premio de 7.500 pesetas, para el mejor artículo publicado en la Prensa nacional desde el 25 de mayo hasta el 1 de septiembre, del año en curso.

Los ejemplares de los periódicos en que aparezca el artículo que aspire a dicho premio, se enviarán a la Secretaría de la XIII Fiesta de la Vendimia de Requena, calle del Generalísimo, 22.

La Obra Sindical de Educación y Descanso de Gerona, convoca el II Concurso Nacional de Novelas Cortas, al que podrán concurrir las personas afiliadas a dicha Obra Sindical de toda España.

Los trabajos, originales é inéditos, escritos en castellano, a máquina, y en cuartillas, cuyo número no podrá ser inferior a treinta ni superior a cincuenta, serán enviados con plica a Educación y Descanso de Gerona, Avenida Jaime I, número 30, antes del día 2 de octubre del año en curso, en que finaliza el plazo de admisión.

Dietario

Viernes 15 de Julio de 1960

SANTORAL. — Santos: Enrique I, emperador; Atanasio, Jacobo, obispos; Félix, obispo; Felipe, Zenón, Eutropio, Jenaro, Florencio, Julio, Justo, Zósimo, mártires; Pompilio, María Firroti, confesor.

(Misa: San Enrique. Color: Blanco).

Sale el sol a las 4'58 horas y se pone a las 19'44 horas. Luna a las 12'23 horas. Cuarto menguante a las 15'43 en Aries.

REFRAN: De Virgen a Virgen (16 de julio a 16 de agosto), el calor aprieta de firme. Antes y después, verano no es.

EL TIEMPO EN PALENCIA

Barómetro: A las 18 horas de ayer, 702'1; a las ocho horas de hoy, 702'1. — Temperaturas: Máxima de ayer, 27'8; mínima de hoy, 13'8. — Dirección del viento: A las 18 horas de ayer, W; a las ocho horas de hoy, calma. — Humedad relativa media, 35 por 100.

LAS MEJORES OBRAS DE LA LITERATURA UNIVERSAL. EXPOSICION PERMANENTE DE LIBROS, EN I. G. DIARIO-DIA

EFEMERIDES. — 622: Por la huida de Mahoma de la Meca, comienza la héjira, era de los mahometanos. — 1099: Conquista de Jerusalén. —1291: Muere Rodolfo de Habsburgo. — 1606: Nace Rembrandt.—1796: Fin de la Guerra de la Vendée. — 1834: Muere Milá y Fontanals. — 1835: Muere Rosalía de Castro.

La vida en la Región

240.000 ptas. de beneficio en el Festival Taurino de las Hermanitas de los Pobres de Salamanca

Millón y medio de pesetas ingresan por giro telegráfico en el Campamento de Monte la Reina

BURGOS

INAUGURACIONES CONMEMORATIVAS.—Siguiendo costumbre de años precedentes, la provincia burgalesa conmemorará el 18 de Julio con la inauguración de diversas obras de importancia, dispersas a lo largo de toda la geografía provincial.

En el presente año las obras a inaugurar alcanzan también un volmen considerable, ya que suman un presupuesto total superior a los 100 millones de pesetas.

Trátase esencialmente de viviendas, obras de saneamiento y alcantarillado, pavimentación y suministro de agua y energía eléctrica y los pueblos afectados por tales mejoras pasan de cuarenta.

SALAMANCA

BUEN FESTIVAL TAURINO. — El Festival Taurino que tradicionalmente se organiza en la Plaza de Toros salmantina en beneficio de las Hermanitas de los Pobres, ha conseguido en la presente ocasión otro notable éxito económico y artístico.

Alternaron los diestros Pedrés, Ostos, Paco Camino, Flores, Giraldés y Vázquez, ninguno de los cuales percibió más que los gastos de viaje y estancia y los sueldos de sus respectivas cuadrillas.

El total de gastos ascendió a 146.750'95 pesetas y los ingresos alcanzaron la suma de 384.980'50 pesetas, dejando, por tanto, un beneficio líquido de 238.229'55 pesetas, que será entregado a las Hermanitas de los Pobres, en Salamanca, en fecha inmediata.

SUCESOS LOCALES

SANCIONADO.—Detenido por inspectores de la B. I. C., ha sido sancionado por nuestra primera Autoridad, Agustín Martín Higuera, natural de Santander y sin domicilio alguno fijo, el cual se halla conceptuado policíalmente como maleante y delincuente contra la propiedad ajena.

DESAVENENCIAS. — En la Comisaría de Policía compareció la vecina de nuestra ciudad, Victoria Romero Martín, domiciliada en La Carcavilla, denunciando a su convecina Adela Pérez, quien desde hace varios meses la viene haciendo objeto de malos tratos de palabra.

—También Agustín Peñacoba Ayala, ha denunciado a una vecina, conocida en el barrio por «María, la burgalesa», domiciliada en la Plaza de España, la cual con cierta frecuencia le molesta con palabras injuriosas.

En ambos casos se ha dado cuenta al Juzgado Municipal.

PERROS. — A Victoriana Calvo Juan, de 62 años, viuda, residente en el número 24 de la calle Estrada, le curaron en la Casa de Socorro de varias heridas, que produjo al morderla un perro, propiedad de los señores Cuesta Celnos.

SANTANDER

BATALLA DE FLORES. — El tradicional concurso de carrozas que en años anteriores venía celebrándose en Torrelavega durante las fiestas patronales, contará en el presente con una batalla de flores, que completará el festejo.

Bajo el título de «Gala Floral» se presentará en este año el festejo indicado, en el que se han otorgado importantes premios, hasta un total de diez, encabezado por uno de 10.000 pesetas.

Para dar a estos actos el relieve que merecen el Ayuntamiento y otras entidades colaboradoras, invertirán un presupuesto total de unas 75.000 pesetas.

SEGOVIA

VACUNA CONTRA LA POLIOMIELITIS. — Está a punto de iniciarse en la capital segoviana la segunda vacunación a todos aquellos niños que en el pasado mes fueron vacunados contra la poliomielitis, en una campaña iniciada por Cáritas diocesana, a través de la cual envía las dosis de vacuna la Ayuda Social Americana.

La campaña se ha iniciado ya en todas las parroquias de la ciudad y también han sido numerosos los niños que han acudido al Instituto de Higiene para prevenirse contra la terrible enfermedad.

La vacunación de los hijos de familias modestas se hace completamente gratuita y tal beneficio se extenderá también en breve plazo a los núcleos rurales.

ZAMORA

AYUDAN MAS LOS ESPAÑOLES. — Han llegado a la capital zamorana dos seminaristas que procedentes de Comillas han hecho el viaje por el procedimiento de «auto-stop».

A su llegada han manifestado que solamente han gastado cada uno 400 pesetas y que durante el viaje, les ayudaron mucho más los conductores españoles que los extranjeros.

ENVIAR DINERO URGENTE.— En una entrevista concedida por el Jefe del Gabinete Telegráfico del Campamento de Monte la Reina, de la Milicia Universitaria, don Carlos Romero Bernardo ha manifestado que el texto más corriente de los telegramas impuestos por los estudiantes en su estancia en el Campamento es el de «Enviar dinero urgente».

Durante el pasado curso se recibieron en dicha oficina, solamente por giro telegráfico más de millón y medio de pesetas.

Calzados LA PALMA

ASOMBROSA LIQUIDACION

Vea precios y compare calidades

NIÑOS		desde	25 pesetas
SEÑORA	(tacón aluminio y puntera italiana)	desde	85 «
PINKIS	(muchos modelos)	desde	70 «
CABALLERO	(artesanía)	desde	125 «

Aprovechen esta oportunidad

BOLSA Y FINANZAS

Cotizaciones de los mercados de valores e impresiones de la jornada facilitadas por el BANCO DE BILBAO y la AGENCIA CIFRA correspondiente al día 14 de julio de 1960

BOLSA DE MADRID

Madrid, 14.—La sesión de Bolsa transcurrió sin notas de interés por falta de negocio. Los cambios apenas señalan alteraciones en relación con los de ayer. Fueron numerosos los títulos que se limitaron a repetir. Llamaron la atención algún bancario, químico y de cementos. Nada reseñable al cierre.—Cifra.

BANCOS: España, 670.—Crédito Industrial, 143.—Exterior, 265.—Central, 538.—Banesto, 675. — Hispano, 483.—Popular, 373.

ELECTRICAS: H. Española, 241.—Nansa, 111.—Sil, 162,5. — Sevillana, 143.—Madrileña, 179,5.—FECSA, 172. —Fenosa, 165.—Leonesas, 136.—Chorro, 128.—R. Zaragoza, 127,5.

SIDEROMETALURGICAS: Auxiliar FF. CC., 243.—Material y Construcciones, 126.—Manufacturas Metálicas M., 32.—Seat, 219.—Fasa, 480.

MINERAS: Duro-Felguera, 147. — Rif, 490.—Ponferrada, 596.

QUIMICAS: Explosivos, 232.—Petróleos, 531.—Hidro-Nitro, 114.

CONS. E INMOBILIARIAS: Inmobiliaria Metropolitana, 131. — Urbis, 80.

ALIMENTACION: El Aguila, 380. —General Azucarera, 167.

TEXTILES: Sniace, 192.

VARIAS: Campsa, 159.—Tabacalera, 172.—Telefónicas, 173,5. — Transmediterránea, 163.—M. Madrid, 145.

DERECHOS: Aguila, 525.—Hidrola, 88,—Tabacalera, 25,5.—Fecsa, grandes, 170.—Idem, pequeños, 34.

BOLSA DE BILBAO

Bilbao, 14.—La sesión de Bolsa de hoy ha presentado una contratación monótona, como las anteriores y, por consiguiente, no menos aburrida que aquéllas. Excepción hecha de algunos destellos interesantes en determinados títulos y particularmente en eléctricas, el negocio ha transcurrido con su habitual pesadez, sin aportar nada nuevo; las oscilaciones, todas ellas sin importancia. Como excepción, hemos de consignar las diferencias de cinco enteros, favorables a Banesto y Bodegas Bilbainas, y contrarias, también en cinco enteros, a Bancobao y Bacock Wilcox. Unicamente ha sobresalido la mejora de nueve enteros en Petróleos. La sesión, al cierre, se mostraba desanimada.—Cifra.

BANCOS: Banco de Bilbao, 655.—Banco de Vizcaya, 670.

NAVEGACION: Naviera Aznar, 197,5.

QUIMICAS: Papelera Española, 295.—Sefanitro, 217.—Unquinesa, 225. —Nicas, 120.

SIDEROMETALURGICAS: Altos Hornos, 179,25.—B. Wilcox, 310.—Basconia, 250.—Euskalduna, 195.—Santa Bárbara, 107,5.

ELECTRICAS: Iberduero, ordinarias, 271. — Idem, nuevas, 231,5. — Idem, novísimas liberadas, 248.—Idem, novísimas sin liberar, 870. — Viesgo, 191.—R. Zaragoza, 127.

CUPONES: Papelera, 56,5.

BOLSA DE BARCELONA

Barcelona, 14.—Se acentuó un poco el negocio en Bolsa, especialmente en el corro de las acciones, donde hubo repetición y firmeza. Destacaron los Créditos y Docks, con 10 enteros de aumento; Industrias Agrícolas, con trece; y Minas del Rif, con siete. Los demás tuvieron pequeñas variaciones, sin trascendencia. Abundó el negocio en los cupones, con escasas variaciones. En los otros corros, más negocio que otros días, con variaciones mínimas.—Cifra.

Petróleos, 530.—Cros, 403.—La Maquinista, 96.—Aguas Barna, 222.—Motor Ibérica, 1.110.—C. Metálicos, 545. Tabacos Filipinas, 435. — Industrias Agrícolas, 528.

BANCO DE BILBAO
Banca. — Operaciones de Bolsa. — Pago de negociables de trigo
Mayor Pral., 111. — PALENCIA

BANCO DE SANTANDER
Fundado en 1857
Banca - Cambio - Bolsa
Caja de Ahorros
Mayor Pral., 70. PALENCIA

Un abogado y un técnico agrícola a su servicio, suscribiéndose a MIES. Revista mensual. Suscripción: 36 pesetas al año. Apartado, 15. Palencia.

Delegación del Ministerio de Educación Nacional

Construcciones escolares.-Escuelas a proveer.-Material escolar

Concedidas, en principio, las correspondientes subvenciones, para la construcción de una escuela y una vivienda en Herreruela de Castillería, una escuela en Otero de Boedo, una escuela en Amayuelas de Ojeda, una vivienda en Báscones de Ojeda, dos viviendas en Calahorra de Boedo, una escuela en Verdeña, una escuela en Lantadilla, una vivienda en Mudá, una vivienda en Cabria (donde ya se está construyendo una escuela), dos viviendas en Villalcázar de Sirga, una vivienda en Revilla de Campos, dos viviendas en Buenavista de Valdavia, dos viviendas en Cobos de Cerrato, dos viviendas en Micieces de Ojeda, una vivienda en Villota del Páramo, una escuela en Baños de Cerrato, dos escuelas y dos viviendas en Venta de Baños, una escuela en Castrillo de Don Juán, dos escuelas y dos viviendas en Piña de Campos, una escuela y una vivienda en Villodre, una vivienda en Abastas (donde ya se está construyendo una escuela), y una escuela en Arenillas de San Pelayo, los Alcaldes de los Ayuntamientos respectivos, deberán ponerse al habla con esta Delegación, a los efectos de que las obras puedan iniciarse lo antes posible, habida cuenta de que de no ser así, la subvención asignada, pasaría a otras localidades.

CONCURSILLO DE TRASLADO

Por resolución de la Dirección General de Enseñanza Primaria, ha sido convocado concursillo de traslado para proveer en propiedad las vacantes definitivas de régimen ordinario de escuelas nacionales en esta capital.

El plazo de peticiones finaliza el próximo día 24 del mes en curso. Para los procedentes del concurso de traslado que aún no ha sido resuelto definitivamente, el plazo de peticiones comenzará al día siguiente de publicada en el «Boletín Oficial del Estado» la resolución definitiva del concurso referido.

La elección de destinos tendrá lugar el viernes, día 2 de septiembre próximo, en los locales de la Delegación, por los propios interesados y no por representación.

Las escuelas a proveer, son las siguientes:

Entre maestras propietarias: «La Carcavilla», Barrio San Antonio, unitaria; «Huertas de Pombo», unitaria; «Jorge Manrique», Sección Graduada; y «José Villagrá», unitaria.

Entre maestros propietarios: «La Carcavilla», Barrio San Antonio, unitaria; «Huertas de Pombo», unitaria; «Jorge Manrique», Sección Graduada; y «Modesto Lafuente», Sección Graduada.

MATERIAL ESCOLAR

Como consecuencia de los concursos de traslados, han de cesar en sus escuelas actuales muchos maestros, con fecha 31 de agosto próximo.

A éstos, se les advierte que, en el acto del cese, entregarán al Presidente de la respectiva Junta Municipal de Enseñanza, las facturas de las cantidades de material escolar que hayan gastado en lo que va de año y la cantidad que les falte por invertir del total que hayan percibido de la Habilitación del Magisterio, al objeto de que dicho Presidente, al dar posesión del cargo al nuevo maestro, le entregue las facturas y el dinero sobrante.

Al finalizar el año, el maestro que esté en la escuela el 30 de diciembre, rendirá la cuenta a esta Delegación, con las carpetas del modelo oficial, acompañando las facturas de lo gastado por su antecesor y de lo adquirido con el metálico recibido del señor Alcalde-Presidente de la Junta Municipal de Enseñanza; advirtiendo que las partidas del gasto de la revista «Vida Escolar» y del Almanaque de la Inspección, no necesitan justificante del gasto, bastando con enunciarlo en la carpeta de la cuenta.

Igualmente se advierte a los maestros que cambien de destino, que no les serán satisfechos los haberes del mes de agosto, que se perciben el 1 de septiembre, si no presentan con oportunidad, tres copias del cese, compulsadas por esta Delegación.

Palencia 13 de julio de 1960.—El Delegado, *L. Francisco Pancorbo.*

HACIENDA

El ilustrísimo señor delegado de Hacienda, ha puesto al cobro en el día de hoy, los libramientos expedidos a nombre de:

Ayuntamiento de Baños de Cerrato; don Francisco Revuelta; don Agapito Espina; don Jesús Gago.

Palencia, 14 de julio de 1960.

CASA DE SOCORRO

LESIONADO. — El personal de servicio en la Casa de Socorro, ha prestado asistencia médica a Julio Antolín Tejedor, de diez años, que sufría herida contusa en la región mentoniana, y probable fractura del radio del antebrazo izquierdo, causadas por caída.

†

LA SEÑORA

Doña Fernanda Chico Melero

Falleció en Grijota (Palencia) el día 13 de julio de 1960 a los 94 años de edad

Después de recibir los Santos Sacramentos

D. E. P.

Sus apenadas hijas Remigia y Bernardita García Chico; hijos políticos Lázaro de la Rosa y Abilia Centeno; nietos, bisnietos, primos, sobrinos y demás familia,

Suplican a sus amistades una oración por el eterno descanso de su alma.

Casa mortuoria: Plaza de España, s/n.

Finisterre, S. A., Cía. de Seguros.

Pompas fúnebres, Nuestra Señora de la Calle.

anuncios por palabras

Alquileres

ALQUILER de coches, sin chofer. Auto-Sport. García Morato, 9 y 11. Teléfono, 28955. Valladolid.

Automóviles

VENDO Chevrolet "haiga", camión como nuevo, con basculante o buscaría trabajo para él. Daniel García. Paredes de Nava. Teléfono, 105.

Compras

COMPRO alfalfa seca empacada y sin empacar. José Boto. Carrión.

LABRADORES: Cebada nueva compra y facilita envases Benigno Martín, M. Rivera, 5. Palencia.

CEBADA, avena, centeno, compro. Cereales Royuela. Casado Alisal, 29.

Fincas

VENDO casa, llave en mano, nueva construcción, 45.000 pesetas. Razón, Colón, 33. Bustamante.

SE VENDE solar céntrico. Herrén de San Pablo. Razón, Francisco Pizarro, número 2, primero, derecha.

SE VENDE casa con huerta. Venta de Baños. Carnicería Guillermo.

DEPARTAMENTO comercial, propio despacho, oficinas, peluquería, sastrería, etc., céntrico, piso segundo. Vendo con facilidades. Teléfono 2331.

SE VENDE en Herrera de Pisuerga, lo que fué una antigua tejera, con dos fincas que la rodean, una que se riega, gran patio en medio, con buena vivienda, pánera, cuadras, nueve locales para gallineros, situada carretera Santander, empalme para estación ferrocarril y carretera Burgos. Para tratar, con don José Corral. Farmacéutico.

OCASION, vendo piso exterior. Modesto Lafuente, 21, tercero.

Ganados y aves

GANADERO - AVICULTOR
Piensos Compuestos SENA

VENDO cerdos destete. Carretera Santander, Barredo Viejo, 5. Germán Alonso.

GANADEROS-Avicultores, piensos «Biona», controlados por Bioter para aves, cerdos, terneros, etc. Servicio a domicilio llamando al teléfono 2404. (Avícolas Jácaro).

VENDO dos carneros, segunda cubierta. Felipe Terceño. La Serna.

POR SOBRANTE vendo mula y yegua 9 años, baratas, toda prueba. Carretera Villamuriel. Huerta Chano.

SE VENDEN caballos bien enganchados, a elegir entre ocho y terneros para pastos, cerdos de destete. Camino San Román. Gregorio Andrés.

DAGASOL: pulguilla de la remolacha, escarabajo de la patata, insectos que se desarrollan en las plantas de huerta, en los cereales, para toda clase de insectos y gusanos masticadores. Angel Merino. Antonio Maura, 8. Palencia.

GANADEROS, pulpa de remolacha, vende Benigno Martín. Manuel Rivera, 5.

VENDO par mulas 4 años, 7 dedos, toda prueba. Jacinto Ruiz. Frómista.

VENDO dos novillas al segundo parto. Itero de la Vega. Félix Ordóñez.

Maquinaria y Reparaciones

GRUPOS para riego con motores a gasolina, petróleo y gas-oil, de las marcas más acreditadas. Remolques. Cultivadores y arados para tractor y mulas. Almacenes maquinaria, Ortega y Ortiz de Zárate.

REMOLQUES metálicos y de madera, marca «Alvaro». Arados de discos «Tavi». Cultivadores, gradas, bisurcos con vertederas triples. Lubricantes «Campsa». Almacenes maquinaria, Ortega y Ortiz de Zárate.

REMOLQUES y arados de tractor, bombas, grupos moto-bombas, motores, básculas, carretillas, poleas, correas, cojinetes, mangueras, tornillería y repuestos. Almacenes Pinacho.

NEUMATICOS, correas de ventilador, correas trapezoidales. Navamuel. Casado del Alisal, E. Teléfono 1937.

ARADOS de diferentes tipos para tractor y mulas, cultivadores, escarificadores, gradas, arrobaderas y maquinaria agrícola en general. Tejeda y Cía. S. L. Palencia.

GUADAÑADORAS y segadoras de acero «El Ciervo», atadoras, respigadoras, cosechadoras, aventadoras, ensacadoras, motores, bombas, correas, cojinetes, aceites, grasas, piezas de recambio. Precios bonificados. Almacenes Pinacho.

SUMINISTROS I. L. A. G. A., les ofrece toda clase de maquinaria agrícola, avícola, piscícola y láctea y sus repuestos, sin olvidar que ya dispone de segadoras agavilladoras modernas, montadas sobre bolas, así como un gran surtido de aperos, tanto para tractores como de sangre. Igualmente les ofrece un gran surtido en avicultura, ponederos, bebederos, tolvas, etc. Teniente Velasco, 7. Teléfono 1754.

ENSACADORAS metálicas, motores, pida precios. Sobrinos de Fidel Diego, S. R. C. Palencia.

VENDO segadoras como nuevas, garantizadas. Taller Sebito. Carrión.

COSECHADORA Automotriz se alquila. Román Curiel. Baltanás.

SE VENDE máquina ensacadora "Francisquillo", pequeña, nuevo modelo, seminueva. Melchor del Barrio. Paredes de Nava.

Pérdidas

PERDIDA brazo butaca. Gratificaré su entrega. Cantina Estación.

Trabajo

REPARAMOS toda clase motores y garantizamos los mismos. Los tractores agrícolas tienen preferencia en estos talleres. Disponemos de camión de transportes y para remolques. Simón Nieto, 30. Casas de Espegel. Teléfono 2678.

CHICO práctica mostrador, recados. Café Gran Vía.

SE NECESITA chica de servicio. Buenos informes. Mayor, 144, 2.º.

OFRECESE pocero profesional. Pablo Delgado. Dueñas (Palencia).

COSECHADORA autopropulsada se necesita para recolectar 60 hectáreas de trigo, una sola parcela. Informes, Mayor, 99, segundo.

SE PRECISA viajante sueldo y comisión. No se contesta correspondencia. Galletas TEFE. Aguilar de Campoo.

SE NECESITA señora de 45 a 50 años. Informes, esta Administración.

Traspasos

POR AUSENTARSE, se traspasa línea de viajeros con 3 autocares, en pueblo importante de la provincia. Para informes o tratar, Celedonio Rodríguez. Avenida Simón Nieto, 34, primero.

Varios

PIEDRA artificial, nuevos y esmerados trabajos para escaleras y decoraciones de fachadas, "La Hortensia".

DUROLAC, Tablex en color para decoraciones y muebles, Ferretería Isasmendi-Madrigal.

AGRICULTORES, no dejes malograr tu cosecha de lentejas, esto te lo soluciona y esteriliza y clasifica en Carrión, Payo.

AZULEJOS todas clases, mosaico terrazo, vea surtido. Almacenes Grajal. Martínez Azcoitia, 15.

OLEOS, LITOGRAFIAS, CUADROS PARA DECORACION, EN I. G. DIARIO-DIA

VENDO una yegua, mula, a elegir, un carro par. Monzón de Campos. Artemio Cabeza.

TUBOS cemento, gres y fibro-cemento, precios interesantes. Materiales de construcción. Pastor. Palencia.

DEPOSITOS uralita, Canalones, tuberías para desagües y sanitarias. Cisternas para waters. Uralita. Agencia Oficial de Ventas, Avenida José Antonio, 45. Telf. 1455. Palencia.

CAL viva, yesos, todos días grandes existencias. Carretera de Villalobón. Madrigal.

VENDESE puertas, ventanas, madera y teja vieja. Doctor Díaz-Caneja, 4

VENDO tractor Wolvo y caballo, buenas formas, excelente trabajo. A. Meneses. Grijota.

VENDO máquina aventadora "Ajuria", número 6 y se admiten escombros. Finca Villa Teresa. Camino del Cuadrilátero. Palencia.

Vehículos

REMOLQUES de seguridad y garantía totalmente metálicos o caja de madera, los encontrará en los Talleres Fe G. Fernández. San Antonio, 4. Esquina Simón Nieto. Visítenos y se convencerá.

VENDO tractor "Fordson", petróleo. Antonino González. Frómista.

VENDO dos carros buen uso, uno de vacas y otro varas. Esteban Pozo. Quintanadiez.

VENDO moto B. J. R. 125, como nueva, toda prueba. Justo Santos. Avenida Cuba, 8.

Ventas

CEMENTOS «Tudela-Veguín». Distribuidor para Palencia y provincia, «Arroyo». Mayor, 75. Teléfonos 2062, 3458, 1519.

AVICULTORES y ganaderos, habas superiores vende Benigno Martín. M. Rivera, número 5. Palencia.

TUBOS de cemento, fabricación mecánica, prensados y vibrados, calidad inmejorable. «Arroyo». Casado del Alisal, 41.

LABRADORES, "vezas andaluzas", especiales para siembra, gran rendimiento. Benigno Martín. M. Rivera, número 5. Palencia.

VIGUETAS «Castilla», bovedillas de cemento, ventanales, postecillos cerramiento, soportapostes y toda clase de prefabricados de hormigón. «Arroyo». Casado del Alisal, 41.

CAJAS de cartón gris y ondulado para envases de toda clase de artículos, embalaje cómodo, ligero, resistente y económico. Consulte a Industrias San Cayetano. Atrio de Santiago, 7. Valladolid.

CEMENTOS Hontoria, «El Toro». Distribuidor para Palencia y provincia, «Arroyo». Teléfonos 2062, 3458, 1519.

M.C.D.2022

Madrid al día

También en la capital se llevarán los cadáveres a la Iglesia

Ha muerto el famoso "Madriles", el último cochero de Madrid

Ha fallecido el mayor de los hermanos Otamendi (D. Joaquín)

Madrid. (Crónica de ARGOS especial para DIARIO-DIA. Prohibida la reproducción).

En la provincia ya se venía llevando los cadáveres de los fieles a la iglesia. Ahora se hará lo mismo en la capital, en virtud del decreto publicado en el «Boletín Oficial del Obispado de Madrid-Alcalá». La piadosa práctica se mantenía en otros países y se ha restablecido en España desde que lo autorizó la Orden ministerial de 1 de septiembre de 1958, que derogó las disposiciones prohibitivas dictadas a partir del año 1849.

Los cadáveres, tanto de adultos como de niños, que hayan de recibir sepultura eclesiástica, serán trasladados al correspondiente templo parroquial, para celebrar las exequias rituales. El párroco o un coadjutor, revestido de roquete, estola negra y capa pluvial, acudirá a la casa mortuoria a rezar las preces correspondientes. El clero parroquial, con cruz alzada, recibirá el cadáver a la puerta de la iglesia; lo introducirá en el interior, para la segunda parte del rito, y volverá a acompañarle a la salida. Siempre que no haya causas graves que lo impidan, se hará así.

No puede ser introducido el cadáver en la iglesia si está expuesto el Santísimo, ni los días de Jueves y Viernes Santos, mientras el Señor está en el monumento. Otros días prohibe la iglesia los funerales de cuerpo presente. Cuando sea posible, si el entierro es por la mañana y a hora de misa, se hará esta clase de funeral. Pero también puede ocurrir que en días que la liturgia permita funeral, sea imposible celebrarlo de cuerpo presente, por voluntad de la familia, por coincidir varios entierros, etc.

Es arriesgado sentar afirmaciones. Pero seguramente no nos equivocamos si decimos que «El Madriles» era el personaje más popular de la villa, entre las figuras que desde el plano más humilde han logrado hacerse notar. Florencio Suárez nació en el barrio de Embajadores. Y nació para cochero. Fué su estrella. Empezó sacándoles brillo a los cascos en Caballerizas Reales. Pero lo dejó pronto. Le gustaban los caballos, pero no ser su limpiabotas. Después fué conductor de los tranvías de mulas. Esto ya estaba mejor. Y le dió el suficiente oficio para poder establecerse por su cuenta.

Su primer coche, con caballo y todo, le costó 300 pesetas, que le prestaron. Por su último jamelgo tuvo que pagar 1.000 duros. Quería a sus caballos y les daba nombres de personas: Pepe, Jesús... No los cambiaba por los H P. Le ofrecieron un taxis, pero «El Madriles» lo rehusó: «Yo quiero ver los caballos delante; no dentro del coche». Hasta dos días antes de morir el último cochero de Madrid no faltó al servicio. Ahora le echarán de menos los turistas, los señoritos juerguistas, las mujeres alegres...

No es probable que el «simón» del «Madriles» vuelva a rodar por las calles de Madrid. No es fácil que tenga sucesor. Su fidelidad al oficio era excepcional. Era feliz en su menester modesto. Tenía su filosofía. No decía cuánto habían de pagarle: «La voluntad y la buena compañía de los señores». Los caballos paraban, sin ordenárselo, en todas las tabernas, para que su amo se diese un «latigazo» de cazalla. No importaba que «El Madriles» perdiera la serenidad. Ellos le llevarían a casa. Dormía de día. Trabajaba de noche. Era un castizo. Un tipo curioso. Pintoresco. ¡Un bohemio!

Parece irrespetuoso, pero no lo es, que a continuación de un tipo tan curioso como «El Madriles» pasemos a referirnos a la desaparición de un gran personaje, uno de los hombres que más han hecho por el nuevo gran Madrid. Ha sido la fatalidad la que les ha señalado casi la misma hora para dejar el mundo de los vivos. El ilustre fallecido ha sido don Joaquín Otamendi Machimbarrena, el mayor de los famosos hermanos Otamendi, los del «metro», los rascacielos, los edificios suntuosos y las grandiosas urbanizaciones.

Don Joaquín había nacido, como sus hermanos, en San Sebastián. Estudió arquitectura en Madrid. Desde principios de siglo ganó premios en importantes concursos. Con el señor Palacios dirigió la construcción del Palacio de Comunicaciones en Cibeles y, como arquitecto de la Dirección General, construyó las Casas de Correos y Telégrafos de Sevilla, Córdoba, La Coruña, Jerez y otras, y en Madrid, el Banco de La Plata (ahora, Banco Central) y otros importantes edificios que son gala de la villa.

El jefe del Gobierno japonés, apuñalado

Se produjo el atentado después de haber dimitido la presidencia del partido liberal-demócrata

Kichi sufre heridas en una pierna y se encuentra fuera de peligro

Tokio, 14. Urgente. — Un individuo no identificado, ha apuñalado al jefe del Gobierno japonés, Nobusuke Kichi, ante la residencia oficial del primer ministro, informa la policía. Al parecer, Kichi sufrió heridas en una pierna.—Efe.

COMO SE PRODUJO EL ATAQUE

Tokio, 14. Urgente. — La policía ha informado que el jefe de Gobierno, Nobusuke Kichi, ha resultado gravemente herido, como consecuencia del apuñalamiento de que fué objeto ante su residencia oficial.

El ataque se llevó a cabo mientras

KICHI

Kichi asistía a una recepción en honor a Hayato Ikeda, ministro de Industria y Comercio Internacional, que acababa de ser elegido su sucesor como presidente del partido liberal-demócrata.

Se afirma que el individuo que le apuñaló, fué detenido inmediatamente. No obstante, aún no se ha confirmado la gravedad de las heridas sufridas por Kichi ni la identidad de su atacante.

Kichi ha sido confinado en el hospital Maeda, en Azabu. Los médicos han indicado que ha perdido considerable cantidad de sangre. — Efe.

EL AUTOR DEL ATENTADO

Tokio, 14. — La policía japonesa, ha manifestado que el autor del atentado contra el jefe del Gobierno, Nobusuke Kichi es un miembro no parlamentario del partido liberal demócrata. Se llama Tisuke Aramaki, cuenta 50 años de edad, y procede de la localidad de Karatsu, en la Prefectura de Saga de Kyushu.—Efe.

DIMITE KICHI LA PRESIDENCIA DEL PARTIDO LIBERAL-DEMOCRATA

Tokio, 14. — Nebusuke Kichi, jefe del Gobierno japonés, ha dimitido oficialmente su cargo de presidente del partido liberal-demócrata, dejando con ello el camino libre para la elección de su sucesor, que será quien le sustituya, también, como jefe de Gobierno.

Una convención del partido aceptó su dimisión.—Efe.

HAYATO IKEDIA, SUSTITUYE A KICHI

Tokio, 14. — Hayato Ikedia ha sido elegido presidente del partido liberal-demócrata y por tanto, sucederá, además, al jefe de Gobierno, Nobusuke Kichi, en su cargo, tanto de presidente del partido como de jefe de Gobierno.

En círculos autorizados se dice que Ikeda no hará cambios importantes en la política japonesa, por cuyo motivo, los observadores políticos opinan que Japón mantendrá su posición de acercamiento hacia Occidente.

Durante una convención del partido, Ikeda fué elegido en segunda votación por 302 votos contra 194 de Mitsujiro Ichii.

Es de esperar que la dimisión del Gobierno en pleno se produzca inmediatamente. El Parlamento se reunirá mañana para elegir al nuevo jefe del Gobierno.—Efe.

DECLARACIONES DE IKEDA

Tokio, 14.—Hayato Ikeda, que ha sido elegido presidente del partido japonés liberal-demócrata para suceder a Nobusuke Kichi, ha manifestado después de su elección: «Sé que lo que el pueblo desea más de mí es que proteja un Gobierno demócrata. Creo que eso es lo más importante, y lo haré así después de realizar las debidas consultas y buscar la cooperación de los partidos de la oposición en la Dieta».

Ikeda, que hablaba en una breve Conferencia de Prensa, añadió que estaba determinado a hacer del partido gobernante «un buen partido más unido».—Efe.

MANIFESTACIONES ANTIGUBERNAMENTALES

Tokio, 14. (Urgente).—A primera hora de la mañana comenzaron a organizarse manifestaciones antigubernamentales y antinorteamericanas en las calles de Tokio.

La policía manifiesta que alrededor de 12.000 estudiantes y afiliados a los Sindicatos, se congregaron en el Parque Ribiya, para avanzar con dirección al edificio del Parlamento, la sede central de la Policía y otros edificios gubernamentales. Hasta las doce de la mañana (hora europea) no se tenían noticias de que se hubieran producido actos de violencia.

RICHI, FUERA DE PELIGRO

Tokio, 14. — El primer ministro, Kichi, que ha sido hospitalizado por haber sido apuñalado en una pierna, se encuentra descansando y fuera de peligro, se anuncia en el establecimiento sanitario.

La policía dice que unos 23.000 manifestantes se reunieron en las proximidades el Parlamento, la Dirección General de Seguridad y otros eificios del Gobierno, gritando y paralizando el tráfico. Bailaron la danza de la serpiente en el centro de la capital y luego se dispersaron sin incidentes, añade la policía.—Efe.

Kennedy, candidato de los demócratas a la presidencia de los Estados Unidos

(Viene de primera página)

"VUESTRO CANDIDATO Y EL PROXIMO PRESIDENTE DE ESTADOS UNIDOS"

Sports Arena (Los Angeles), 14.—El senador Kennedy, triunfante en la convención democrática ha manifestado nada más conocerse su victoria: "Llevaremos la lucha al pueblo. Y ganaremos. Puedo aseguraros a todos los que estais aquí, que habéis depositado vuestra confianza en mí, que me haré merecedor de ella". Kennedy, que se había ocultado durante la votación, llegó al "Palacio de los Deportes" una hora después de que su victoria estaba asegurada. Llevaba del brazo a su madre y con ella se dirigió al centro del campo. Al ser presentado por el presidente de la convención, Leroy Collins, Kennedy escuchó: "Vuestro candidato y el próximo presidente de los Estados Unidos".—Efe.

ES EL CANDIDATO MAS JOVEN

Los Angeles, 14.—El senador John F. Kennedy, católico y demócrata, es el hombre más joven que se ha ganado el título de candidato a la Presidencia de los Estados Unidos, en la historia de la nación. A sus 43 años, sólo tiene ocho más del mínimo que prescribe la Constitución (35) para aspirar a este cargo.

Kennedy es el primer senador nombrado por los demócratas como candidato desde hace un siglo. El último candidato demócrata que salió del Senado, Stephen A. Douglas, en 1860, fué derrotado por Abraham Lincoln.

Kennedy es el segundo católico que es designado candidato. El primero fué el gobernador A. Smith, de Nueva York, que fué derrotado en 1928, por Herbert Hoover.—Efe.

NIXON NO HACE COMENTARIOS

Wáshington, 14.—El vicepresidente Richard M. Nixon, ha declarado que no tenía que hacer comentario alguno en torno al nombramiento del senador John F. Kennedy para candidato del partido demócrata a las elecciones presidenciales de noviembre próximo.—Efe.

Kennedy

John Fitzgerald Kennedy, nacio en Brooklyn (Massachusetts), en 1917, hijo del embajador Joseph Kenpedy, que representó a Estados Unidos en Gran Bretaña durante el periodo 1937 a 1940. Se licenció brillantemente en la Universidad de Harvard en 1940 y estudió Economía en Londres.

Durante la segunda guerra mundial, se alistó en la Armada americana en septiembre de 1941, sirviendo como teniente de navío en el Pacífico hasta 1945. Fué gravemente herido en la columna vertebral en el archipiélago de Salomón, al ser torpedeado su buque.

Después de la guerra, fué designado corresponsal de la International News Service, y, en calidad de tal, informó sobre la Conferencia de San Francisco en la creación de las Naciones Unidas, sobre las elecciones inglesas y sobre la Conferencia de Potsdam.

Es autor del libro «Porque dormía Inglaterra», y en 1955 publicó otro titulado «Vidas valerosas», con el que ganó el famoso Premio Pulitzer. Esté libro lo escribió durante la convalecencia de una operación en la columna vertebral.

A pesar de los ataques que le ha dirigido el ex presidente Truman y otras figuras tradicionales del partido demócrata, Kennedy lleva catorce años en el Congreso de los Estados Unidos representando el Estado de Massachusetts.

Está casado con Jacqueline Lee Bouvier, de origen francés y tiene una hija, Carolina, de dos años y medio. Kennedy es un gran aficionado a la lectura y está muy preparado culturalmente. Es muy tenaz y tiene gran fuerza oratoria. Profesa la religión católica.

Manifestaciones en Tokio

Tokio, 14.—Dos mil quinientos policías han sido movilizados urgentemente para proteger el edificio del Parlamento, hacia el cual se dirigen los manifestantes antigubernamentales. Estos son portadores de grandes letreros en los que puede leerse: "Abajo el pacto de seguridad de Estados Unidos-Japón" y "Que sea disuelto el Parlamento inmediatamente". Según va aproximándose al Parlamento, la manifestación va aumentando. Se calcula a última hora que está integrada por unas 25.000 personas.—Efe.

ULTIMA HORA

KENNEDY, dispuesto a hablar claramente a KRUSCHEF

"No habrá apaciguamiento, ni rendición de principios vitales"

Tampoco debe sacrificarse la libertad del pueblo berlinés

Nueva York, 14. — El senador J. F. Kennedy, candidato demócrata a la Presidencia, dice en un artículo publicado en el "Journal American" que el próximo presidente debe indicar claramente al jefe del Gobierno soviético que no habrá apaciguamiento. Añade Kennedy que no debe sacrificarse la libertad del pueblo berlinés ni rendición de principios vitales.—Efe.

RESULTADOS OFICIALES DE LA VOTACION

Los Angeles, 14. — Los resultados oficiales de la votación celebrada en la convención democrática reunida en esta ciudad para la designación de candidato del partido para la presidencia, arrojan, según las últimas cifras que nos han facilitado, los siguientes resultados:

Kennedy, 806 votos.
Johnson, 409.
Smington, 79-1/2.
Otros, 140-1/2.—Efe.

El hundimiento de la Fuerza pública en el Congo estaba preparado desde el exterior

Bélgica protesta de las acusaciones soviéticas de agresión belga

Bruselas, 14. — El primer ministro, Gaston Eyakens, ha declarado en la Cámara de los Comunes que «el sensacional hundimiento de la fuerza pública» en el Congo estaba preparado y dirigido desde el exterior.

Anunció que Bélgica ha «protestado indignada» contra las acusaciones soviéticas en el Congo y dijo: Hemos presentado la correspondiente queja en las Naciones Unidas, acompañada de una petición para que se realice una encuesta sobre las atrocidades cometidas en el Congo».

Explicó que la orden prohibiendo el aterrizaje de lavión en que viajaban el presidente Kasabuvu y el primer ministro, Lumumba, fué dada porel Gobierno provincial de Katanga, presidido por Tahomba. Debo recordar —siguió Eyskens—que el avión utilizado por los dirigentes congolenos era un avión militar belga de la base militar de Kamina.

Repitió el punto de vista del Gobierno, de que la acción militar en el campo no tiene más objeto que deefnder las vidas de los belgas.

Lejos de reconocer la secesión de Katanga —siguió— el Gobierno ha indicado claramente que no puede reconocer la independencia de dicha provincia en vista de sus compromisos con la República del Congo.

El Gobierno belga —manifestó el primer ministro— debe sustituir las relaciones diplomáticas, que han sido rotas, por «otros medios». No dió más detalles, pero más adelante manifestó que se había decidido tomar precauciones suplementarias. Los observadores interpretan ésto en el sentido de más medidas militares.

También repitió que Bélgica no tiene miras políticas en el Congo, que no desea instalar un régimen militar allí, ni volverse atrás de su decisión de dar la completa independencia a su antigua colonia. Bélgica —siguió Eyskens— tiene la sagrada obligación de proteger las vidas de sus ciudadanos, de otros extranjeros en el Congo y también la de los mismos africanos.

Por último declaró que el Gobierno va a pedir a las Naciones Unidas que compruebe que ya no quedan rehenes en poder de los congolenos y añadió que, hasta nueva orden, el embajador Barón Van Der Boschy y los cónsules belgas, permanecerán en el Congo.—Efe.

VIOLENTAS ESCENAS

Leopoldville, 14.—Poco después de la Conferencia de Prensa del doctor Bunche, llegaron al aeropuerto el presidente Kasavubu y el primer ministro, Lumumba, procedente de Kindú, de donde habían lanzado su mensaje de ruptura de relaciones con Bélgica.

Al salir del avión, Lumumba fué saludado por el jefe de las fuerzas paracaidistas belgas, general Kheysen, a quien el primer ministro dijo inmediatamente: «No necesitamos su protección», palabras a las que el general respondió: «Nosotros sí necesitamos la honradez de ustedes».

Las tropas belgas —añadió— no están aquí para luchar contra los congoleses, sino para proteger a los ciudadanos belgas. ¡Han sido violadas mujeres!.

Lumumba volvió la espalda al general. Se fué a conversar con la delegación ghanesa de «buena voluntad», en particular con Elliot, que le anunció la llegada para hoy mismo del general Alexander de las fuerzas de Ghana.

El presidente Kasavubu dijo a los belgas que según sus noticias, más de mil ciudadanos congoleses habían sido muertos en la capital.

Le respondió el general que eso era pura fantasía y sin replicar Kasavubu se dirigió a su automóvil.

Anteriormente, el jefe del Estado Mayor General belga, general Cumont, había intentado habla con Lumumba quien bruscamente le dijo: «Está usted aquí ilegalmente». Cumont replicó: «Pero para salvar a su país». Luego le invitó a trasladarse al salón del aeropuerto para convencerse de algunos de los horrores perpetrados.

Sin responder, Lumumba se apartó del general y se fué a ordenar que un avión lo llevase hoy mismo, más adelante, a Stanleyville. El presidente Kasavubu, más conciliador, dijo a Cumont: «No tenemos tiempo. ¡Tenemos tanto que hacer!».

Lo que podían haber visto los dirigentes congoleses en el salón del aeropuerto eran en las camillas que iban a ser introducidas en u navión que las traslada a Bélgica, a la esposa de un comisario de distrito y a tres religiosas bárbara y repetidamente ultrajadas.—Efe.

LUMUMBA Y KASAVUBU, INSULTADOS Y AGREDIDOS

Leopoldville, 14.—El jefe del Gobierno congoleno, Patrice Lumumba, quien, en unión del presidente, Kasavubu, se encontraba en el aeropuerto de Leopoldville-Ndjili en espera de salir para Stanleyvillec, ha recibido empujones de una amenazadora muchedumbre de belgas fugitivos, que a su vez esperaban para embarcar para su país. Uno de ellos, sin poder contenerse, le asestó un puñetazo en la barbilla, a la vez que gritaba: "¿Por qué no va usted a ver las mujeres a las que han violado?". Los paracaidistas belgas, extraordinariamente serios, no intervinieron. Los refugiados propinaron toda clase de insultos y amenazas al dirigente congoleno, que permaneció impasible, al menos en apariencia. Lo mismo al ser agredido de obra que al oir los gritos hostiles. Un belga, de unos cuarenta años de edad, tan descompuesto como su compatriota del puñetazo, gritó a Lumumba, casi pegado a él: "¿Querría usted que abusásemos de su esposa?".

Las mayores atrocidades se llevaron a cabo en Thysville, y a este respecto un piloto de la Sabena, el comandante Delhaas, intentó poner paz diciendo que tanto el presidente de la República como el jefe del Gobierno les habían entregado la semana pasada, a su regreso de Thisville, una declaración para la radio, según la cual, los actos criminales de la repetida ciudad —en la que se inició el motín de la "fuerza pública" congolena— serían severamente castigados, y que tal declaración, que él entregó debidamente, no fué radiada, pues alguien sin duda saboteó su publicación.

Los dos dirigentes congolenos han salido, finalmente ,para Stanleyville sin que en ningún momento cesaran las manifestaciones de hostilidad de los paisanos belgas, que évidentemente iban dirigidas al jefe del Gobierno. Casi en el momento de subir al avión, un belga cogió de una mano a Kasavubu y le dijo: "Contra usted no tenemos nada".—Efe.

El Gobierno argentino preocupado por Cuba

Y por las amenazas comunistas de intervenir en el hemisferio

Wáshington, 14. — El Gobierno argentino ha informado al de Cuba, está «gravemente preocupado» por las amenazas comunistas de intervenir en los asuntos del hemisferio. Al mismo tiempo, Argentina pide a Cuba que manifieste su desaprobación a cualquier declaración que pueda interpretarse como una intervención de una potencia extra-continental en los asuntos americanos».

La breve nota ha sido entregada en La Habana por el embajador argentino Amoedo, y publicada simultáneamente, por la embajada argentina en Wáshington.

Los observadores políticos creen que la nota ha sido enviada a consecuencia de las recientes declaraciones de Kruschef amenazando con lanzar proyectiles dirigidos contra el hemisferio en caso de que Estados Unidos intervengan en Cuba.—Efe.

ASILO POLITICO

Río de Janeiro, 14.—Se ha concedido asilo político al dirigente laboral cubano Luis Pinela en la embajada brasileña en la capital cubana, según se dice en los círculos diplomáticos. No se han revelado más detalles.—Efe.

Rusia pide al Consejo de Seguridad estudie el caso del nuevo avión derribado

Londres, 13.—Rusia ha pedido al Consejo de Seguridad que estudie la situación planteada después de haber sido derribado un avión norteamericano sobre el mar de Barents el 1 de julio, anunció Radio Moscú—Efe.

La selección española de fútbol venció a la chilena, en Santiago, por 4-0

Sin emplearse a fondo, los españoles dominaron la situación.- Los goles fueron marcados por Di Stéfano (2) Collar y Martínez

Santiago de Chile, 14.—La selección española de fútbol ha vencido fácilmente al equipo chileno por 4-0 en partido internacional jugado esta tarde en el Estadio Nacional, repleto, con buen tiempo y excelente estado del terreno de juego. El primer tiempo terminó dos a cero.

LOS ESPAÑOLES NO SE EMPLEARON A FONDO

El equipo español no se empleó a fondo más que en la segunda fase del primer tiempo, dejando claramente constancia de su superioridad técnica frente al animoso conjunto chileno.

ALINEACIONES

Arbitró, correctamente, el argentino Luis Praddaune, y los equipos se alinearon así:

ESPAÑA. — Ramallets; Rivilla, Garay, Alvarito; Segarra, Vergés (Vidal); Pereda (Tejada), Martínez (Suárez), Di Stéfano (Martínez), Suárez (Pereda), Collar.

CHILE. — Escuti; Eyzaguirre, Navarro, Valdés; Cortez (Luco), Rodríguez; Moreno, Musso, Ramírez, Foilleux (Toro), Sánchez.

SE LES RECIBE CON UNA GRAN OVACION

Los equipos fueron recibidos con una gran ovación y muchachas ataviadas con trajes típicos españoles, hicieron entrega de regalos a los jugadores de la selección de España. Se intercambian obsequios los capitanes.

PRIMER GOL DE DI STEFANO A LOS NUEVE MINUTOS

A poco de iniciarse el encuentro, se impone el equipo español, que volcó sus ataques por el ala izquierda. A los nueve minutos de juego, en jugada que participan todos los delanteros españoles, terminó con un certero centro de Pereda, que Di Stéfano remató fulminantemente a la red de cabeza, aprovechando un corto rechace de Eyzaguirre que intentaba despejar. El equipo español no deja punto de respiro a su adversario y su dominio es completo. Un tiro de Martínez lo rechaza el paló y otro de Suárez, va fuera.

Los tímidos contraataques chilenos, son frenados por la fuerte defensa española, sin que Ramallets tenga que intervenir. La línea media española manda sobre el terreno y Segarra y Vergés, a la ofensiva, lanzan de manera continua a su delantera sobre el gol contrario. El portero y la defensa chilena se emplean a fondo, impidiendo un abultado «score» del equipo español.

SEGUNDO GOL DE DI STEFANO

A los 33 minutos, en una falta sacada por Suárez, Vergés, remata desde lejos aprovechando un despeje de la defensa contraria. Vuelve a escapar Di Stéfano, que sigue la jugada y remacha oportunamente el segundo gol español. En una breve reacción chilena, Ramallets se lanza a los pies de Foilleux para evitar una jugada de peligro.

LOS ESPAÑOLES, DUEÑOS DEL CAMPO

Vuelve a hacerse dueño del juego el equipo español, y Suárez y Martínez vuelven a inquietar a Escuti con sendos disparos que el meta chileno detiene en paradas de mérito. Una mala inteligencia entre Ramallets y Rivilla está a punto de facilitar a Sánchez ocasión para marcar, pero Rivilla llega a tiempo de desviar la pelota a córner. Alvarito, asimismo, a poco de la anterior jugada, salva un gol que parece hecho en colada de Musso y que Foilleux se disponía a rematar a puerta batida.

Con dos-cero a favor del equipo español, termina el primer tiempo.

SEGUNDA PARTE

En la segunda mitad, la calidad e interés del juego descienden notablemente porque el conjunto español trata ya sólo de defender su victoria. No obstante, surgen esporádicas jugadas de gran brillantez, que ponen de manifiesto la superioridad del fútbol español. El equipo no ha perdido potencialidad, pese a que en la media, Vidal ha sustituído a Vergés.

PENALTY Y TERCER GOL

Tan sólo un minuto de esta fase y Martínez se sitúa solo ante el marco chileno y cuando se disponía a chutar, es obstaculizado antirreglamentariamente por Navarro y el árbitro señala penalty. Lo lanza Collar y marca el tercer gol.

CAMBIOS EN EL EQUIPO DE CHILE

En el equipo de Chile, Luco sustituye a Cortez y Toro a Foilleux. Luco imprime mayor rapidez a las acciones chilenas, coincidiendo con el "descanso" de los españoles. Es ahora cuando se ven las mejores jugadas del conjunto chileno, pero, con total fallo en los tiros al marco. Sin embargo, las jugadas de calidad corresponden siempre a la delantera española. Lo hacen como pura exhibición, sin buscar efectividad en sus remates a gol.

Hay una buena jugada del extremo izquierda chileno Sánchez, que logra desbordar a la defensa española y situarse en buena posición de tiro ante Ramallets, pero Alvarito, en una entrada bronca, se le cruza y le hace caer dentro del área, por lo que el público reclama penalty, que el árbitro no aprecia.

MARTINEZ MARCA EL CUARTO Y ULTIMO GOL

Al minuto de esta jugada, y en un balón recogido por Suárez dentro del área española, viene otra jugada brillante de todo el ataque español, con pase final del propio Suárez a Martínez, quien marca el cuarto tanto burlando en su salida desesperada a Escuti.

LOS CHILENOS ENTREGADOS

Con este gol, puede decirse que el encuentro en sí ha terminado. Los chilenos, entregados, dominan territorialmente, pero sin ánimo, mientras los españoles entretienen las jugadas en el centro del terreno sin mayores aspiraciones. A los 30 minutos se retira Di Stéfano en medio de una gran ovación y salta Tejada al campo, produciéndose alteraciones en el quinteto atacante español. A pocos minutos del final del encuentro, Sánchez pierde una gran oportunidad, al rematar por encima del larguero, cuando Ramallets se hallaba fuera del marco. Después, Toro, sorprende a Ramallets con un tiro lejano, que el meta español rechaza apuradamente con el pie cuando ya había iniciado la estirada hacia el lado contrario en que venía el balón.

TERMINA EL PARTIDO

El partido termina con la clara victoria española por cuatro a cero, y los equipos aclamados, cuando, al final del encuentro, saludaron a la muchedumbre desde el centro del terreno.

El próximo domingo, ambas selecciones volverán a enfrentarse en partido a beneficio de los damnificados por los recientes terremotos en el Sur de Chile, comenzando el encuentro a la misma hora de hoy, 20,30, hora española.

El equipo español lanzó ocho corners por nueve el chileno.

LOS DESTACADOS

Los mejores jugadores del equipo español, han sido Di Stéfano, Segarra, Suárez y Vergés, aunque todo el equipo ha realizado un gran juego de conjunto, cumpliendo todos sus hombres su cometido a la perfección. En el bando chileno, destacaron Foilleux, Rodríguez, Escuti, Moreno, y en la segunda, Lidej.

OPINIONES

Al final del encuentro, el capitán del equipo chileno, Rodríguez, manifestó: «El triunfo del equipo español ha sido merecido, pero demasiado amplio, en mi opinión. En el segundo «contraste», trataremos varíe el resultado. Di Stéfano, con ser el auténtico cerebro del equipo, no lo es todo, pues hay en la selección española hombres como Suárez, Segarra y Rivilla, que constituyen también un elevado porcentaje del valor técnico de esta maravillosa selección.

Segarra, capitán del equipo español, encontró justo el resultado: «Creo que ha sido la dimensión de la justa diferencia existente entre los dos equipos. El equipo chileno es excelente, tiene grandes individualidades, pero no sé si es que no les hemos dejado jugar todo lo que saben o, por el contrario, que hayan tenido una mala tarde».

El presidente de la Federación Española, doctor De la Fuente Chaos, mostró su complacencia, más que por el triunfo deportivo, por el ambiente en que se ha desarrollado el partido. «Aquella monumental bandera española, el homenaje de la juventud chilena a España y el de los miles de espectadores chilenos con sus ovaciones y muestras de cariño, están por encima de cualquier resultado. El fútbol español, ha venido a Chile con una misión concreta y el recibimiento de Chile ha superado nuestras previsiones. Gracias».

El árbitro, señor Praddaude, realizó un elogio de la corrección y comportamiento de los dos equipos, lo que facilitó en gran manera su labor. Elogió al público.—Alfil.

EL DOMINGO REAPARECERA PEIRO

Santiago de Chile, 14. — Para el partido del próximo domingo entre las selecciones de Chile y España, se da como segura la reaparición del interior Peiró ,que hoy no ha podido actuar por la lesión sufrida en Lima, el pasado domingo frente al equipo peruano.—Alfil.

EL LUNES MARCHARA LA SELECCION A BUENOS AIRES

Santiago de Chile, 14.—Los jugadores españoles de fútbol, con los directivos y acompañantes, saldrán de esta capital el próximo lunes, día 18, por la mañana, con dirección a Buenos Aires.—Alfil.

Toda la legislación agraria al día en MIES. Suscripción, 36 pesetas al año. Apartado 15. Palencia.

M.C.D.2022